Ernst Mayr Library
Museum of Comparative Zoology
Harvard University

HARVARD UNIVERSITY

MCZ
QL
429.5
.I56
R94
1911

LIBRARY
OF THE
DEPARTMENT OF MOLLUSKS
IN THE
MUSEUM OF COMPARATIVE ZOOLOGY
Gift of:
Richard W. Foster

Dept. of Mollusks.
Rec RWFoster Dec '45

THESAURUS COCHLEARUM, CONCHARUM, CONCHYLIORUM ET MINERALIUM

LUGDUNI BATAVORUM, Excudit PETRUS VANDER AA. MDCCXI.

THESAURUS
IMAGINUM
PISCIUM TESTACEORUM;

Quales ſunt

Cancri, Echini, Echinometra, Stellæ Marinæ, &c.

Ut &

COCHLEARUM;

Inter quas numerantur

Lunares; Laciniatæ; Trochi; Valvatæ, ſive *Semilunares; Valvatæ ſtriatæ; Caſſides tuberoſæ, verrucoſæ, læves & Murices; Globoſæ; Buccina; Strombi; Volutæ; Alatæ; Porcellanæ majores & minores; Cylindri*, &c.

Quibus accedunt

CONCHYLIA,

Ut

Nautilus, Cornu Ammonis, &c.

CONCHÆ UNIVALVIÆ & BIVALVIÆ;

Quarum ſpecies ſunt

Solenes univalvii, Chamæ aſperæ, Chamæ læves, Pectines, Pectunculi, Tellinæ, Solenes bivalvii, Muſculi, Pinnæ, Oſtrea, &c.

Denique

MINERALIA;

Uti

Metalla, Lapides & *Argillæ*, variis in locis reperta.

Quorum omnium maximam partem

GEORGIUS EVERHARDUS RUMPHIUS M. D.

Et *Academiæ Ceſareæ Naturæ Curioſorum Collega*, dictus PLINIUS INDICUS, collegit;

Jam vero Naturæ Amator & Curioſus quidam in hunc ordinem digeſſit,
& nitidiſſimè æri incidi curavit.

LUGDUNI BATAVORUM,
Apud PETRUM vander Aa, Bibliopolam. M D CC XI.

NATURÆ AMANTI CURIOSO

S.

VIdes Spectator Phyſiophile, nos Tibi hic oblatum venire *Theſaurum Piſcium Teſtaceorum, Conchyliorum, Cochlearum, Concharum & Mineralium:* quæ omnia alma Mater *Natura* ex regno tam marino quam terreſtri ſuppeditat. Miraberis fortaſſe, quorſum hæc conamina noſtra tendant; ſed ſiſte parumper, & attende ad verba illa *Terentii*, nempe, *Trahit ſua quemque voluptas, aut* &c. Nam curioſitas quorundam *Naturæ Amantium*, qui gazophylacio horum animalium ſunt deſtituti, nos huc uſque deduxit; ut ipſorum votis in his ſatisfaceremus. Hi jam ſine magno nummorum diſpendio amœnitatibus hujus congeriei conſpiciendæ frui poſſunt; reperiuntur enim in hoc *Theſauro* Cochleæ, quarum una 500 florenis veniit, quod cuivis non contingit hiſce tanti pretii ſpeciebus arcam ſuam ornare. Quoniam vero iniquum foret *Naturæ Curioſiores* hoc commodo & hiſce deliciis defraudare; idcirco nobiſcum perpendimus, Typis nitidioribus, uti jam prodit, edere & publicare. Author hujus operis primus eſt GEORGIUS EVERHARDUS RUMPHIUS M. D. & *Academiæ Cæſareæ Naturæ Curioſorum Collega*, dictus PLINIUS INDICUS, qui maximam partem ex diverſis *Neptuni* locis, magno labore & induſtria, collegit & ex India ad Naturæ Scrutatores miſit; attamen quia tanta non proſtabat copia; ut voti compotes fieri poſſemus; Quidam Hollandiæ noſtræ Magnates ex thecis ſuis nobis diverſas ſpecies æri incidendas impertiëre, quibus omnibus collectis & in hunc ordinem diſtinctum digeſtis, tandem prodit & Tibi offertur hic *Theſaurus.* Ne à nobis exſpectes, rogamus, deſcriptiones ampliores; nam de his ſatis ſuperque ſcripſere PLINIUS, JONSTONIUS & alii, ſolam enim denominationem ſufficere judicavimus, in fine ordine alphabetico adjunximus Indicem locupletiſſimum. Occurrent Tibi primo *Piſces cruſtacei, Echinometra, Stellæ Marinæ*; deinde ſequuntur *Conchylia, Cochleæ, Conchæ* tam *univalviæ* quam *bivalviæ:* & tandem agmen claudunt *Mineralia* cum ſuis annexis; quibus unicuique ſatisfeciſſe ſperamus. Vale

EXPLICATIO

Characterum in hoc *Theſauro* occurrentium.

AMB.		Ambonica.
ARAB.		Arabica.
BAND.		Bandanenſis.
BELG.		Belgica.
BOET.		Boeton, Inſulæ Indiæ Orientalis.
CHIN.		Chinenſis.
GALLIC.		Gallica.
GRÆC.		Græca.
HEB.	*Lingua*	Hebraica.
HIT.		Hitoe, Inſulæ Indiæ Orientalis.
JAV.		Javanica.
LEYT.		Leytimor, Inſulæ Indiæ Orientalis.
LOEH.		Loehoe, Inſulæ Indiæ Orientalis.
MACASS.		Macaſſarica.
MAL.		Malaica.
PORTUG.		Portugallica.
TERNAT.		Ternatenſis.

EFFIGIES
GEORGII EVERHARDI RUMPHII, HANOVIENSIS ÆTAT^{s}: LXVIII.

Cæcus habens oculos tam gnaræ mentis acutos,
Vt nemo melius detegat aut videat:
RUMPHIUS hic vultu est Germanus origine, totus
Belga fide et calamo: cætera dicet opus.

ex tempore pesuit *V. S. Gub. Amb.*

DENOMINATIONES FIGURARUM,

Quæ in hiſce TABULIS continentur.

TABULA. I.

Litteræ A. B. Locuſta Marina Indica.
MAL. *Udang Laut*, vel *Udang Ondor*.
AMB. *Mitta Soa*, idem ac ſi diceres, *Squilla Retrograda*.
LEYT. *Ulehi* & *Ulehir*.
BELG. te rug loopende Kreeft.

TABULA. II.

Urſa-Cancer, & Squilla Lata.
MAL. *Udang Laut Leber*.
AMB. *Uhut*.
LEYT. *Miju Uhut*, vel *Cattam Gonoffo*.
JAV. *Udang Bladook*.
BELG. Beere-kreeft.
Lit. C. Marem. D. Fœminam *repræſentat*.
BELG. C. *vertoont des zelfs* Mannetje *en* D. *het* Wijſje.

TABULA. III.

Lit. E. Squilla Arenaria Terreſtris.
MAL. *Udang Laut*.
AMB. *Lokki* & *Loe*.
LEYT. *Hehei Lain*.
BELG. Knyper, *of* Lands-Zand-kreeft.
Lit. F. Squilla Arenaria Marina, *vel* Squilla Cygnorum.
BELG. Zee-zand-kreeft.
Lit. G. Cygnus Minimus Marinus *eſt* Chela *Litteræ* F.
BELG. *Het* Zee-ſwaantje *is de* ſchaar *van* Letter F.

TABULA. IV.

Cancer Crumenatus.
MAL. *Cattam Calappa. Cattam Canary. Cattam Mulana.*
AMB. *Catattut*, & *Atattut*.
BELG. Beurs-krabbe, *& quum eſt inverſus*, dat is *omgekeert zijnde*, Don Diëgo in 't volle harnaſch.
Lit. H. *In naturali ſitu &* I. *inverſus repræſentatur.*
BELG. H. *Word des zelfs natuurlijke gedaante en* I. *omgekeert zijnde vertoont.*

TABULA. V.

Squilla Lutaria.
AMB. *Udang Petsje*.
BELG. Modderman.
Litt. K. L. *ſunt duæ ſpecies.*
BELG. K. L. *zijn twee zoorten.*
Lit. M. Cancer Saxatilis.
AMB. *Cattam Batu*.
MAL. *Cattam Batoe*.
BELG. Steen-kreeft.

TABULA VI.

Lit. N. Cancer Marinus lævis.
MAL. *Cattam Aijam* & *Uccu Manu*.
BELG. Zagte Zee-krabbe.
Lit. O. Cancer Marinus ſulcatus.
AMB. *Thu Hatan*, id eſt, *Cattam Caju*.
BELG. Blok-krabbe, *of* gevoorde Zee-krabbe.
Lit. P. *Eſt alia ſpecies* Cancri Marini lævis, *attamen perraro invenitur.*
BELG. *Is een ander zoort van* zagte Zee-krabbe *s dog werd zeer zelden gevonden.*

TABULA VII.

Lit. R. Pagurus.
MAL. *Reidjungan* (*Reidjuncan*) & *Rindu Rindu*. vulgo *Cattam Bulan*.
AMB. LEYT. *Yatallan*, quibuſdam *Hyu Manu*.
BELG. Steekel-krabbe.
Lit. S. Cancer Lunaris.
MAL. *Cattam Bulan*, vel propriè *Cattam Bulan Trang*.
AMB. *Yu Hulam Rita*, vel *Yulan Rita*.

Belg. Volle Maans Krabbe.
Lit. T. Cancer Raniformis.
Mal. *Cattam Cadoc.*
Amb. *Hyu Allaas.*
Belg. Kikvorſſchen Krabbe.
Lit. V. *Eſt idem ab imo ventre conſpiciendus.*
Belg. *Is de zelve onder de buyk te zien.*

TABULA VIII.

Fig. N°. 1. Cancer Spinoſus.
Mal. *Cattam Baduri.*
Amb. Leyt. *Yhu*, ſeu *Hyu Makeku Huta*, id eſt *Pickol Rompot.* quibuſdam *Hyu Hatu Talae.*
Belg. Moſchdrager, Doorne-krabbe.
Fig. N°. 2. Cancer Spinoſus longimanus major.
Amb. *Yhu Makeku Huta. Yu Maccar*, id eſt *Cateam Duri Sagu.*
Belg. Groote langhande Doorne-krabbe.
Fig. N°. 3. Cancer Spinoſus longimanus minor.
Belg. Kleyne langhande Doorne-krabbe.
Fig. N°. 4. Cancer Arachnoides.
Belg. Spinnekops Krabbe.
Fig. N°. 5. Cancer Floridus.
Mal. *Cattam Bonga.*
Amb. *Yu Nikimetten.*
Belg. Bloem-krabbe.

TABULA IX.

Cancer Spinoſus.
Belg. Rotz-krabbe.

TABULA X.

Fig. N°. 1. Cancer Ruber.
Mal. *Cattam Saliſſa.*
Amb. Leyt. *Yu Sariſſa.*
Belg. Roode Krabbe.
Fig. N°. 2. Cancer Barbatus.
Mal. *Cattam Gigi Boeloe.*
Belg. Baart-krabbe.
Fig. N°. 3. Pediculus Marinus.
Amb. Band. *Fotok.*
Belg. Zee-luys.
Fig. N°. 4. Limax Marina.
Amb. *Kokohot.*
Loeh. *Talbuul.*
Belg. Zee-ſlekke.
Fig. N°. 5. Limax Marina tertia.
Belg. *Derde zoort van* Zee-ſlekke.
Fig. N°. 6. Limax Marina altera.
Belg. *Andere zoort van* Zee-ſlekke.
Lit. A. Cancellus Anatum primus.
Mal. *Cattam Bebec.*
Belg. Eerſte Eende-krabbe.
Lit. B. Cancellus Anatum ſecundus.
Belg. Tweede Eende-krabbe.
Lit. C. Cancellus Anatum tertius.
Belg. Derde Eende-krabbe.
Lit. D. Cancellus Anatum quartus.
Belg. Vierde Eende-krabbe.
Lit. E. Cancer vocans.
Mal. *Cattam Pangel.*
Belg. Roeper, *of* Roepende Krabbe.

TABULA XI.

Fig. N°. 1. Cancer Lanoſus.
Mal. *Cattam Biſa*, id eſt *Cancer venenatus.*
Amb. *Yu Teku Hutta.*
Belg. Vergiftige Krabbe, *of* Krabbe die moſch draagt.
Fig. N°. 2. 3. Cancer Calappoides.
Mal. *Cattam Calappa. Cattam Salwacco.*
Amb. Leyt. *Hyu Hulan Pute*, id eſt *Cattam Bulan*, ſive *Cancer Lunaris.*
Belg. Calappus-krabbe, *of ook wel* Maan-krabbe.
Fig. 2. *repræſentat partem ſupernam. Fig.* 3. *partem imam.*
Belg. *Fig.* 2. *vertoont des zelfs bovenſte* en *Fig.* 3. *het onderſte deel.*
Fig. N°. 4. Cancer Æneus.
Amb. *Cattam Tambaya.*
Belg. Koper-krabbe.

TABULA XII.

Litt. A. B. Cancer Perverſus.
Mal. *Balancas.*
Jav. *Mime* & *Mimi.*
Belg. Verkeerde Krabbe, Zee-ſpin, *of* Pijlſtaart, *en* Zee-luys.
Lit. A. *Oſtendit ejus ſupremam.* B. *ejus infimam partem.*
Belg. A. *vertoont des zelfs bovenſte* en B. *des zelfs onderſte deel.*

TABULA XIII.

Fig. N°. 1. Echinometra Digitata Prima oblonga.
Mal. *Djari Laut.*
Hit. *Sulopay.*
Hil. *Hatu Opay* & *Hatoyhu.*
Loeh. *Sapalakke.*
Belg. Langagtige Zee-appel *met* lange vingers, *of* pennen.
Sed hæc prima eſt digitis *orba.*
Belg. *Deeze eerſte is van haar* pennen *berooft.*
Fig. N°. 2. *Eſt eadem digitata.*
Belg. *Is de zelve met* pennen.
Litt. D. D. Pennas, *ſive* digitos *in diverſas ſpecies diviſos repræſentant.*
Belg. *De* Letters D. D. *vertoonen des zelfs* pennen *in verſcheyde zoorten verdeelt.*
Fig. N°. 3. Echinometra Digitata ſecunda rotunda, *vel* Cidaris Mauri.
Belg. Moorſche Tulband.
Fig. N°. 4. *Eſt eadem cum* digitis, *quorum tres ſpecies viſui ſub* Literis E. E. E. *offeruntur.*
Belg. *Is de zelve met* pennen, *van welke drie zoorten met de* Letters E. E. E. *zich vertoonen.*
Fig. N°. 5. Echinometra ſetoſa, *ſive* Echinus ſetoſus.
Mal. *Bulu Babi.*
Amb. *Haburu* & *Habulu.*
Leyt. *Maccariwan.*
Belg. Zee-naalden.
Litt. A. B. C. Echini Marini eſculenti.
Amb. *Seruakki.*
Hit. *Anay.*
Loeh. *Sepalakke.*
Leyt. *Ulen Huaa.*
Belg. Eetbare Zee-appels.
Lit. A. Echinus, *cujus* os *eſt apertum*, *ut omnia* membra (*quæ rarioris ſunt figuræ*) *intus accuratè poſſint conſpici.*
Belg. A. Zee-appel, *wiens* mond *geopent is*, *op dat alle des zelfs* leeden (*die van een zeldzaam maakzel zijn*) *inwendig konnen gezien werden.*
Lit. B. *Eſt* Eſchinus digitis *orbus.*
Belg. Zee-appel *zonder* pennen.
Lit. C. Digitis *ornatum ſe exhibet.*
Belg. Zee-appel *met* pennen.

TABULA XIV.

Lit. A. Echinus Saxatilis.
Belg. Steen-Zee-appel.
Lit. B. Echinus, *qui dicitur* Diadema Turcarum.
Belg. Turkſen Tulband.
Lit. C. Echinus ſulcatus primus.

Belg.

Belg. Eerſte gevoorde Zee-appel, Doods-hoofd *genoemt.*
Lit. D. Echinus ſulcatus ſecundus.
Belg. Tweede Doods-hoofd, *of* Slangen-ey.
Ad hoc genus pertinent. Fig. N°. 1. *ſtriis marmoreis ditatus. Fig. N°.* 2. *Albus ſed parum cinericei coloris.*
Belg. *Hier toe behooren. Fig. N°.* 1. *met marmore ſtreepen. Fig. N°.* 2. *De witte, maar een weynig graauwagtig.*
Fig. N°. 3. *Eſt altera ſpecies.*
Belg. Een andere zoort.
Lit. E. Echinus planus.
Belg. Pannekoek *en* Zee-reaal.
Lit. F. *Secunda ſpecies* Echini plani.
Belg. Groote Pannekoek.
Lit. G. *Tertia ſpecies.*
Belg. Kleyne Pannekoek. Zee-ſchelling.
Lit. H. *Quarta ſpecies* Echini plani.
Belg. *Vierde zoort van* Pannekoek.
Lit. I. *Quinta ſpecies* Echini plani, *vulgo* radiati.
Belg. Zonneſtraalde Pannekoek.

TABULA XV.

Lit. A. Stella Marina quarta, *dicta* Artocreas Marinum.
Amb. *Saſanna.*
Mal. *Bintang Laut.*
Belg. *Vierde* Zee-ſtar, *geſegt* Zee-paſtey.
Lit. B. Stella Marina Scolopendroides ſpinoſa.
Hit. *Sanna Waru Manuhulu.*
Belg. Steekelige Zee-ſtar, *hebbende de gedaante van een Kruyd, genaamt Harts-tong.*
Lit. C. Stella Marina Scolopendroides lævis.
Belg. Gladde Zee-ſtar, *hebbende de gedaante van 't Kruyd, genaamt Harts-tong.*
Lit. D. Stella Marina quatuor radiorum.
Belg. Zee-ſtar *met* vier ſtraalen.
Lit. E. Stella Marina quinque radiorum.
Belg. Vijf-ſtraalige Zee-ſtar.
Lit. F. Stella Marina novem radiorum.
Belg. Negen-ſtraalige Zee-ſtar.

TABULA XVI.

Lit. A. Stella Marina, Caput Meduſæ *dicta.*
Mal. *Bulu Aijam.*
Amb. *Manuhulu.*
Belg. Zee-ſtar, *genaamt het* Hoofd *van* Meduſa, *of* Slangen-hoofd.
Lit. B. *Eſt unus quinque ramorum, qui ſe mox in duos diſpeſcit, & hi iterum in duos* &c.
Belg. *Dit is eene van des zelfs vijf takken, die zich datelijk in tweën verdeelt, en zoo weder in tween* enz.
Lit. C. Vertebra Membrorum.
Belg. Wervelbeentje *van des zelfs* Leden.

TABULA XVII.

Lit. A. Nautilus Major, *ſive* Craſſus.
Mal. *Krang Modang* & *Bia Papeda.*
Amb. *Kika Lapia.*
Belg. Paarlemoer-hoorn, *of* Kocquilje.
Lit. B. *Eſt* Piſcis *huic* Teſtæ *incluſus.*
Belg. *De* Vis *in deeze* Hoorn *opgeſlooten.*
Lit. C. *Eſt* Cochlea, *ſive* Teſta, *in longitudinem per medium diſſecta.*
Belg. *De* Hoorn *in de lengte midden doorgeſneeden.*

TABULA XVIII.

Lit. A. Nautilus Tenuis & legitimus. Ovum Polypi.
Mal. *Roema Gorita.*
Belg. Docke-huyt, *of* Schippertje.
Lit. B. Nautilus Tenuis minor.
Belg. Kleyne Docke-huyf.
Fig. N°. 1. Nautilus Tenuis *cum* Epidromide 2. & Remis 3.
Belg. *Fig. N°.* 1. 't Schippertje *met zijn* Bezaantje 2. *en* Riemen 3.
Fig. N°. 4. *Eſt altera ſpecies* Nautili.
Belg. *Een ander zoort van* Docke-huyf.
Fig. N°. 5. *Rara ſpecies* Nautili *figuram* vittæ ruſticæ *repræſentans.*
Belg. *Zeldzame zoort van* 't Schippertje *een* Waterlandſe Boerinne-kap *gelijkende.*

TABULA XIX.

Cochlearum *Species.*

Belg. *Zoorten van* Alykruyken.

Lit. A. B. Cochlea Lunaris major.
Mal. *Matta Bulan Beſaar*, ſeu *Matta Lemboe.*
Belg. Reuſe-ooren, *of* Bonte Knobbel-hoorn.
Lit. A. Supremam partem *repræſentat.* B. imam partem *offert.* F. *eſt* operculum oris, Umbilicus veneris *dictum.*
Belg. A. vertoont des zelfs *bovenſte*, B. het *onderſte deel en* F. *is het* dekſel *in des zelfs mond*, Venus-Navel *geheeten.*
Lit. C. Cochlea ſulcata nigra.
Mal. *Krang Suſſu.*
Belg. Swarte gevoorde Hoorn.
Lit. D. Cochlea Petholata.
Mal. *Bia Pethola.*
Belg. Naſſauwer.
Fig. N°. 1. *Hujus alia ſpecies.*
Belg. *Een ander zoort van deeze.*
Lit. E. Cochlea Lunaris aſpera.
Belg. Gloeyende Oven, *of* Goud-mond.
Fig. N°. 2. *Eſt alia ſpecies ejuſdem.*
Belg. *Is een ander zoort der zelve*, *gezegt* Zilvermondje.
Fig. N°. 3. Cochlea Lunaris variegata.
Belg. Bonte Zilver-mond.
Fig. N° 4. Cochlea Lunaris viridis.
Belg. Groene Zilver-mond.
Fig. N°. 5. 6. 7. *ſunt diverſæ ſpecies* Literæ D.
Belg. 5. 6. 7. *deeze zijn verſcheide zoorten van de* Letter D.

TABULA XX.

Umbilicorum Marinorum *Species.*

Belg. *Zoorten van* Zee-navels, *of* Venus-Navels.

Litt. A. B. C. D. Umbilici Marini.
Mal. *Matta Bulan.*
Belg. Venus-navels. Maans-oogen.
Lit. A. *Eſt* operculum Auris Gigantum.
Belg. *Het* dekzel *van de* Reuzen-oor.
Lit. B. Umbilicus Marinus niger, *eſt* operculum Cochleæ Petholatæ & Cochleæ Lunaris aſperæ.
Belg. Swarte Venus-navel, *zijnde het* dekzel *van de* Naſſauwer *en* Gulde-mond.
Lit. C. *Eſt* Umbilicus Veneris *ex* Mari Mediterraneo *proventus.*
Belg. Venus-navel *uyt de* Middellantſche Zee.
Lit. D. Umbilicus Marinus Granulatus.
Belg. Gekorlde, *of* geparelde Venus-navel.
Lit. E. Umbilicus Veneris Maris Mediterranei *inverſus.*
Belg. *Is de omgekeerde* Venus-navel *van de* Middellantſche Zee.
Lit. F. G. *ſunt alia ſpecies.*

Belg. F.G. *zijn andere zoorten.*
Lit. H. Cochlea Laciniata.
Belg. Lobbetje, Dolfijntje, *en* Baardmannetje.
Lit. I. Calcar.
Belg. *De* Spoor, *of* kleyne Zonne-hoorn.
Lit. K. Calcar Majus.
Belg. *De* groote Spoor, *of* groote Zonne-hoorn.
Fig. N°. 1. Cornu Ammonis.
Amb. *Tay Manuſamal.*
Belg. Poſt-hoorentje.
Fig. N°. 2. Carina Holothuriorum.
Belg. Qualle Bootje.
Fig. N°. 3. & 4. Unguis Odoratus, *ſeu* Onyx Marina, Conchula Indica, *quæ in pharmacopoliis* Blatta Byzantia *nuncupatur.*
Arab. *Adfaro tibi*, vel *Adfar al tibi.*
Heb. *Schechelet.*
Mal. *Unam*, & *Unam Carbou.*
Mac. *Ambelau.*
Boet. *Lacca Nuga.*
Amb. *Laynoa Matta.*
Chin. *Lepi*, & *Hiole.*
Belg. Welriekende Nagel. Welriekende dekzel *van* ſlekken.

TABULA XXI.

Trochi.

Mal. *Bia Cucuſſan.*
Belg. Tollen, Bagyne Drollen, *of* Pyramiden.

Litt. A. B. Trochus primus, *ſive* maculoſus.
Belg. Gevlakte Tol.
Lit. C. Trochus ſecundus.
Band. *Tombor.*
Belg. Tweede Tol.
Lit. D. Trochus tertius, *ſive* Papuanus, *ut &* Trochus longævus.
Mal. *Cucuſſan Papouan.*
Belg. Langlevende Tol.
Lit. E. Trochus quartus, *ſive* Labeo.
Belg. Dik-lip.
Fig. N°. 1. 2. 3. 4. 5. 6. 7. 8. 9. 10. 11. *ſunt omnes diverſæ ſpecies* Trochorum.
Belg. 1. 2. 3. 4. 5. 6. 7. 8. 9. 10. 11. *Deeze alle zijn verſcheyde zoorten van* Tollen.
Fig. N°. 12. Dolium Marinum.
Belg. Zee-ton.

TABULA XXII.

Cochleæ Valvatæ, *ſive* Semilunares.

Mal. *Bia Tsjonckil.*
Belg. Alykruyken, Slek-hoorens, *of* Maan-hoorens.

Lit. A. Valvata lævis prima, *ſive* Vitellus.
Belg. Dooyer.
Lit. B. Vitellus compreſſus.
Belg. Leggende, *of* platte Dooyer.
Lit. C. Valvata quarta.
Mal. *Canrena Lima.*
Belg. Vierde Slek-hoorn.
Lit. D. Valvata quinta.
Belg. Vijfde Slek-hoorn.
Lit. E. Valvata ſexta.
Belg. Swart-mondje.
Lit. F. Valvata ſeptima, *ſive* albula.
Amb. *Iſſi Paleſſu.*
Belg. Zevende Slek-hoorn.
Lit. G. Valvata octava, *ſive* tenuis.
Belg. Agtſte Slek-hoorn.
Lit. H. Valvata decima fluviatilis, *ſive* Rubella.
Mal. *Bia Mattacou.*
Belg. Rood-oog.
Fig. N°. 1. & 2. *ſunt duæ ſpecies eximiæ pulchritudinis.*
Belg. *Fig. N°.* 1. *en* 2. *zijn twee zoorten van uytmuntende ſchoonheyd.*

Valvatæ Striatæ *ſunt ſecunda Species* Cochlearum.

Amb. *Matta Cahettul.*
Belg. *De* Geſtreepte *zijn de tweede zoort van* Alykruyken.

Lit. I. Valvata ſtriata prima, *ſive* Alpina.
Belg. Eerſte geſtreepte Slek-hoorn.
Lit. K. Valvata ſecunda, *ſive* faſciata.
Belg. Poelorontie.
Lit. L. Valvata tertia undulata.
Belg. Kamelotje.
Lit. M. Valvata granulata.
Belg. Gekorrelde Alykruyk..
Lit. N. Valvata ſulcata nigra.
Amb. *Kima Ahoeſſen,*
Belg. Swart gevoorde Alykruyk.
Lit. O. Valvata ſpinoſa.
Amb. *Hehul.*
Belg. Rivier-doorentje.
Fig. N°. 3. Valvata ſemilunaris vera.
Belg. *De* opregte Maan-hoorn.
Fig. N°. 4. Valvatæ ſemilunaris veræ *ſecunda ſpecies.*
Belg. *Tweede zoort van de* opregte Maan-hoorn.
Fig. N°. 5. Valvatæ ſemilunaris veræ *tertia ſpecies.*
Belg. *Derde zoort van de* opregte Maan-hoorn.
Fig. N°. 6. *Quarta ſpecies ut ſupra.*
Belg. *Vierde zoort als boven.*
Fig. N°. 7. *Quinta ſpecies ut ante.*
Belg. *Vijfde zoort als vooren.*
Fig. N°. 8. Belg. Opregte Wijd-mond.

TABULA XXIII.

Caſſides Tuberoſæ.

Mal. *Bia Cabeſette*, ſive *Krang Boekoe.*
Belg. Gebulte Storm-hoeden.

Lit. A. Caſſis Tuberoſa prima, *ſive* Cornuta.
Mal. *Bia Cabeſette* & *Krang Boekoe.*
Amb. *Hubuſſuta.*
Boet. *Tandaca.*
Belg. Gehoornde Storm-hoed, *of* Oſſe-kop.
Lit. B. Caſſis Rubra.
Belg. Roode Storm-hoed.
Lit. C. Caſſis Pennata.
Belg. Gevederde Storm-hoed.
Lit. D. Caſſis Aſpera.
Belg. Steekelige Kasket.
Fig. N°. 1. 2. 3. 4. *ſunt diverſæ* Caſſidum *ſpecies.*
Belg. *Fig. N°.* 1. 2. 3. 4. *zijn verſcheyde zoorten van* Storm-hoeden.

TABULA XXIV.

Caſſides Verrucoſæ.

Belg. Pimpeltjes.

Lit. A. Verrucoſa prima, *ſive* Ceramica.
Belg. *De* Getakte Zwitzers-broek.
Lit. B. Verrucoſa ſecunda.
Mal. *Bia Papuwa.*
Belg. Tweede Pimpeltje.
Lit. C. Verrucoſa tertia.
Belg. Bandaſche Pimpeltje, *of* groote getakte Moerbey.
Lit. D. Belg. Wijd-mondige Pimpeltje.

Lit.

Lit. E. Belg. Kleyne Geel-mond, *of* bruyne Pimpeltje *en* kleyne getakte Moerbey.
Lit. F. Belg. Haayrige Oor, *of* Oor-lies *en* Oorhoorn.
Lit. G. Mal. *Bia Cadoc.*
Belg. Paddetje, *of* Padde-hoorn.
Lit. H. Ranula.
Belg. Kikvorsch, *of* Hoogstaart.
Lit. I. Belg. Knoddeke.
Fig. N°. 1. Braccæ Helvetiorum.
Belg. Zwitzers-brock.
Fig. N°. 2. Belg. Dubbelde getakte Schilpadstaart, *of* Bedde-teyk.
Fig. N°. 3. Belg. Gladde Bedde-teyk.
Fig. N°. 4. Belg. Getakte bastaart zoort van Bedde-teyk.
Fig. N°. 5. *&* 6. Belg. Geknobbelde Schilpad-staart.

TABULA XXV.

Cassides Læves Cinereæ.

Mal. *Bia Bawang*, seu *Bia Cabesette Kitsjil.*
Belg. Graauwe Kasketten, *of* Bezoar-Hoorens.

Lit. A. Cassis Cinerea lævis vulgaris.
Belg. Gemeene Bezoar-hoorn, *of* gemeene graauwe Kasket.
Lit. B. Areola.
Belg. Beddetje, *of* kleyne gevlakte Bezoar-hoorn.
Lit. C. Cassis Cinerea lævis tertia.
Belg. Buykje.
Lit. D. Fimbriata striata.
Belg. Gestreepte Zoomtje.
Lit. E. Fimbriata lævis.
Belg. Gladde Zoomtje.
Fig. N°. 1. Belg. *Een zoort van de* gevlakte Bezoar-hoorn.
Fig. N°. 2. Belg. Gestreepte Bezoar-hoorn.
Fig. N°. 3. Belg. Wilde Bezoar-hoorn.
Fig. N°. 4. Belg. Dwars gestreepte Bezoar-hoorn.
Fig. N°. 5. *Species* Cassidis cinereæ lævis tertiæ, *sed profundius* sulcata.
Belg. *Een zoort van de* Buykjes, *maar dieper* gevoorent.
Fig. N°. 6. 7. 8. 9. *sunt species* fimbriatæ Cassidis.
Belg. *Zoorten van de* Zoomtjes.

TABULA XXVI.

Murices Ramosi.

Mal. *Bia Unam.*
Belg. Doornagtige Kasketten.

Lit. A. Murex Ramosus.
Mal. *Bia Unam.*
Amb. *Lay Noa*, & *Palay Noa.*
Leyt. *Sasalon.*
Belg. Getakte Kasket, *of* Krul-hoorn.
Lit. B. Murex Saxatilis.
Belg. Voet-hoorn, *of* gedroogde Peer.
Lit. C. Murex Minor.
Mal. *Bia Papua.*
Belg. Brandhoorntje. Munk-yzer. Brandaris.
Lit. D. Murex Minimus.
Belg. Scorpioentje.
Lit. E. Murex.
Belg. Gedroogde Peer.
Lit. F. Hauftellum.
Mal. *Bia Sibor.*
Belg. Scheppertje. Snippe-kop.
Lit. G. Tribulus.
Mal. *Bia Duri Lemon.*
Belg. Spinne-kop.
Fig. N°. 1. *Species* Muricis Ramosi.
Belg. Harte-hoorntje.
Fig. N°. 2. *Species* Muricis Minoris.
Belg. Dubbelde Brand-hoorntje.
Fig. N°. 3. *Species* Tribuli.
Belg. Dubbelde getakte Spinne-kop.
Fig. N°. 4. *Species* Hauftelli.
Belg. Getakte Snippe-kop.
Fig. N°. 5. *Species* Hauftelli *altera.*
Belg. Gedoorende Snippe-kop.

TABULA XXVII.

Cochleæ Globosæ.

Belg. Bel-hoorens.

Lit. A. Cochlea striata, *sive* olearia.
Mal. *Bia Minjac.*
Belg. Geplekte Bel-hoorn.
Lit. B. Cochlea striata altera.
Belg. Dik-lippige Oly-hoorn.
Lit. C. Cochlea pennata.
Mal. *Bia Culit Bawang.*
Belg. Patrijs-hoorn, *of* Kievits Ey.
Lit. D. Cochlea pennata altera.
Mal. *Culit Bawang.*
Belg. Ajuyn-schil.
Lit. E. Cochlea patula.
Belg. Wijd-monder.
Lit. F. Rapa.
Belg. Knol, *of* Knol-hoorn.
Lit. G. Bulla.
Belg. Blaasje, *of* Achaate bakje, *ook* Kievits-Ey.
Lit. H. Bulla.
Belg. Blaasje.
Lit. I. Cochlea Imbrium.
Mal. *Bia Ribut.*
Belg. Tooveraar, *of* Toover-slekke.
Lit. K. Ficus.
Belg. Vijg, Luyt, *en* Peer-hoorn.
Lit. L. Umbilicata.
Belg. Wervel-hoorn, *of* Perspectiv-hoorn.
Lit. M. Arcularia Major.
Belg. Groote Koffer-hoorntje.
Lit. N. Arcularia Minor.
Mal. *Bia Totombo.*
Belg. Kleyne Koffer-hoorntje.
Lit. O. Serpentulus.
Belg. Slangetje, *of* Bel-slak.
Lit. P. Cochlea terrestris.
Belg. Post-hoorn.
Lit. Q. Cochlea lutaria.
Mac. *Sisso Capong.*
Belg. Gebande Ajuyn-schil.
Lit. R. *Alia species* Cochleæ terrestris.
Belg. *Een ander zoort van de* Post-hoorn.

TABULA XXVIII.

Buccina.

Mal. *Bia Trompetta.*
Amb. *Kima Tahuri.*
Belg. Kink-hoorens, *of* Tritons Hoorens.

Lit. A. Buccinum Aruanum.
Belg. Kink-hoorn *van* 't Eyland Aru.
Lit. B. Buccinum Tritonis, *seu* Turbo Magnus.
Mal. *Bia Trompetta*, *Krang Seroney*, & *Kima Tahuri.*
Chin. *Tsjanku*, seu *Tsjasku*, & *Lienkieuw.*
Gal. *Trompette Marine.*
Belg. Kink-hoorn. Tritons Hoorn.
Lit. C. Buccinum Tuberosum.
Belg. Geknobbelde Kink-hoorn, *of* dubbelde Olykoek, *ook* gebulte Oly-koek.
Lit. D. Buccinum Tuberosum rufum.

BELG. Rood geknobbelde Kink-hoorn *of* enkelde Oly-koek.
Fig. N°. 1. Buccinum Tritonis, *cui animal adhuc eſt incluſum, minoris magnitudinis.*
BELG. Tritons Hoorn, *waar in des zelfs Dier nog is opgeſlooten, van wat kleynder ſlag.*

TABULA XXIX.

Lit. E. Pſeudopurpura.
BELG. Baſtaard Purper-ſlek.
Lit. F. Fuſus.
BELG. *De* Spil, *of* Tabaks-pijp.
Lit. G. Fuſus brevis.
BELG. Stompe Spil.
Lit. H. Buccinum piloſum primum, *ſive* craſſum.
BELG. Haayrige Dik-lipje, *of* Baard-mannetje.
Lit. I. Mitra Papalis.
BELG. Pauze-kroon.
Lit. K. Mitra Epiſcopi.
BELG. Biſſchops Myter, *of* Oranje-pen.
Lit. L. Turris Babylonica.
BELG. Babyloniſche Tooren, *of* Pyramide.
Lit. M. Buccinum granulatum rotundum.
BELG. Ryſtenbry-hoorn.
Lit. N. Buccinum aculcatum.
BELG. Diſtel-hoorntje.
Lit. O. Buccinum undoſum.
BELG. Zee-golf Hoorntje.
Lit. P. Buccinum lineatum.
BELG. Geſtreepte Hoorn.
Lit. Q. Digitellus.
BELG. Vingertje.
Lit. R. Turricula.
MAL. *Bia Bidji Gnemon.*
BELG. Toorentje.
Lit. S. Turricula plicata.
MAL. *Bia Bidji Gnemon.*
BELG. Geplooyde Toorentje.
Lit. T. Turricula filis cincta.
BELG. Toorentje *met* draadjes.
Lit. V. Turricula granulata.
BELG. Staaten Vlag-pen.
Lit. W. Buccinum ſcalare.
BELG. *Het* Wentel-trapje.
Lit. X. Buccinum ſpirale.
PORT. *Bozios.*
BELG. Gerimpelde Hoorn.
Lit. Y. Buccinum Foliorum.
BELG. Blad-hoorn.

TABULA XXX.

Strombi.

MAL. *Bia Krang, Djarong, Sipot.*
BELG. Naalden, *of* Pennen.

Lit. A. Strombus primus, *ſive* ſubula.
BELG. Elze, *of* Marl-priem, *en* dikke Tyger-pen.
Lit. B. Strombus ſecundus.
BELG. Dunne Tyger-pen.
Lit. C. Strombus tertius.
BELG. d'Omwonde Pen.
Lit. D. Strombus quartus.
BELG. Wit geplekte Pen.
Lit. E. Strombus Dentatus.
BELG. Gekartelde Naalde, *of* gekartelde Pen.
Lit. F. Strombus ſeptimus.
BELG. Naalde-pen, *of* Eenhoorn-pen.
Lit. G. Strombus octavus, *ſive* lanceatus.
BELG. Piekenier.
Lit. H. Strombus nonus, *ſive* granulatus.
BELG. Gegranuleerde, *of* gekorlde Naalde.
Lit. I. Strombus chalybeus.
BELG. Zeyl-naalde.
Lit. K. Strombus caudatus albus.
BELG. Witte Tuytje, *of* Snuyt-pen.
Lit. L. Strombus caudatus granulatus.
BELG. Gegranuleerde Tuytje, *of* Knobbel-pen.
Lit. M. Strombus Tympanorum, *ſeu* Tympanotonos.
BELG. Trommel-ſchroef.
Lit. N. Strombus tuberoſus.
BELG. Geknobbelde Tuytje, *of* gedoornde Snuyt-pen.
Lit. O. Strombus anguloſus.
BELG. Ruyge Trommel-ſchroef, *of* Weſt-Indiſche Pauze-kroon.
Lit. P. Strombus fluviatilis.
AMB. *Seſſu.*
MAL. *Sipot Ayer.*
BELG. Rivier-naald, *of* Slakke-pen.
Lit. Q. Strombus paluſtris.
MAL. *Borongan.*
AMB. *Sipot Kitsjil.*
BELG. Weſt-Indiſche Baſtaard Pauze-kroon.
Lit. R. Strombus paluſtris lævis.
BELG. Gladde Moeraſch-pen.
Lit. S. Terebellum.
BELG. Kuypers-boor, *of* geſtippelde Boor.
Lit. T. Strombus Mangiorum.
BELG. Mangos Naalde.

TABULA XXXI.

Volutæ.

MAL. *Bia Tsjntsjing*, ſeu *Krang Lanke.*
BELG. Wellen, Tooten, *of* Bakken.

Lit. A. Cymbium.
MAL. *Bia Sempe*, quibuſdam *Wina.*
CHIN. *Ongle.*
BELG. Gekroonde Bak, Kroon-hoorn, *of beter* Kroon-tepel-bak.
Lit. B. Cymbium ſecundum.
BELG. Tweede gekroonde Bak, tweede Kroon-hoorn, *of* tweede Kroon-tepel-bak.
Lit. C. Meta Butyri.
BELG. Boterweg, *of* geele Tyger.
Lit. D. Voluta Muſicalis.
BELG. Muzijk-hoorn, *of* A. B. Boekje, *ook* Letter-hoorn, *en* Witte Tygers Toot.
Lit. E. Cereolum.
MAL. *Bia Liling.*
BELG. Kaarsje, *of* Menniſte Toot.
Lit. F. Voluta Tigerina.
BELG. Tyger, *of* Wolk-hoorn.
Lit. G. Nubecula.
BELG. Wolkje, *of* Achaate Kroon-bak.
Lit. V. Voluta filis cincta.
BELG. Eyken-houte Toot.
Fig. N°. 5. BELG. *De* Groote Olyve-band Toot.

TABULA XXXII.

Lit. H. Veſpertilio.
MAL. *Bia Morſego*, ſeu *Bia Baduri.*
AMB. *Ruluton.*
BELG. Vleer-muys, *of* Wilde Muzijk-hoorn.
Lit. I. Veſpertilio altera.
MAL. *Bia Mimpi*, ſeu *Bia Baduri.*
AMB. *Makiyn Horun.*
BOET. *Cantaruga.*
BELG. Droom-hoorntje, *ook de* tweede Wilde Muzijk-hoorn.
Lit. II. Melicera, *ſeu* Fafago, *&* Melicembalis Plinii.
Lit. K. Harpa.
AMB. *Tattahul.*
BELG. De Harp, *of* graauwe Chriſant.
Lit. L. Harpa Nobilis.

Belg. Edele Harp, *of* bonte Chriſant.
Lit. M. Harpa Minor.
Mal. *Bia Saraſſa*, ſeu *Bia Baſaghi* & *Bia Baſighi.*
Belg. Amouretje, hoekig Hoorntje *en* Harpje, *of* kleyne Chriſant.
Lit. N. Voluta marmorata.
Mal. *Bia Tsjintsjing.*
Belg. Marmer-hoorntje, *of* Ring-hoorntje, *en* Harts-hoorntje.
Fig. N°. 1. Belg. Harts-hoorn met banden.
Lit. O. Voluta pennata.
Belg. Goud-laaken, *of* Speldewerks-hoorn *en* Korhoen.
Lit. P. Voluta pennata altera.
Belg. Zilver-laaken.
Lit. Q. Voluta maculoſa.
Belg. Geplekte Katje, *of* Achaate Toot.
Lit. R. Voluta cinerea.
Belg. Aſſche-poeſter.
Lit. S. Voluta ſpectrorum.
Belg. Spookje.
Lit. T. Voluta maculoſa granulata.
Belg. Gegranuleerde Katje.

TABULA. XXXIII.

Lit. W. Voluta filoſa.
Belg. Arakans Gaaren, *of* gebande Olyve Toot.
Lit. X. Voluta faſciata.
Belg. Groen-kaas.
Lit. Y. Voluta faſciata ſecunda.
Belg. 't Spelde-werks-kuſſen.
Lit. Z. Voluta arenata.
Belg. Zand-hoorntje, *of* Vliege-ſcheetje.
Litt. AA. Voluta arenata altera.
Belg. Mugge-ſcheetje.
Fig. N°. 2. Voluta arenata tertia.
Belg. Vlooye-ſcheet.
Litt. BB. Muſica Ruſticorum.
Belg. Boeren-muzijk, geplekte Toot, *of* geplekte Katje.
Litt. CC. Anus, *ſeu* Monachus Leucophæus.
Belg. Oude-wijf, *of* graauwe Munnik.
Litt. DD. Anus granulata.
Belg. Gegranuleerde, Oude-wijf.
Litt. EE. Terebellum granulatum.
Belg. Gegranuleerde, *of* ruyge Kuypers-boor.
Litt. FF. Voluta fluviatilis.
Amb. *Laholun* vel *Lahorun* & *Papeyte.*
Belg. Rivier Pauze-kroon.
Litt. GG. Belg. Boter-wegje *van* Boero, *of* Cyperſe Kat Toot.
Litt. HH. Auris Midæ.
Belg. Midas-oor.
Fig. N°. 3. Nigella vera.
Belg. Opregte Bruynet.
Fig. N°. 4. Nigella.
Belg. Bruynet Toot.

TABULA. XXXIV.

Volutæ Eximiæ.
Belg. Uytmuntende Tooten.

Lit. A. Architalaſſus Arauſicanus.
Belg. Oranjen Admiraal.
Lit. B. Architalaſſus primus.
Belg. Opper Admiraal.
Lit. C. Architalaſſus.
Belg. Admiraal.
Lit. D. Architalaſſus ſecundus.
Belg. Tweede Admiraal.
Lit. E. Architalaſſus Indiæ Occidentalis.
Belg. Weſt-Indiſch Admiraal.
Lit. F. Proarchitalaſſus.
Belg. Vice Admiraal.
Lit. G. Voluta Guinaica.
Belg. Geneeſche Toot.
Lit. H. Voluta coronata.
Belg. Kroon hoorn.
Lit. I. Voluta coronata ſecunda.
Belg. Tweede Kroon-hoorn.
Lit. K. Voluta Achates *dicta.*
Belg. Achate Toot.
Lit. L. Voluta *dicta* Achates ſtriatus.
Belg. Geſtreepte Achate Toot.
Lit. M. Leo aſcendens.
Belg. Klimmende Leeuw Toot, *of* Schilpad Toot.

TABULA. XXXV.

Cochleæ Alatæ.
Amb. *Tatallan.*
Belg. Krabben, *of* Lap-hoorens.

Lit. A. Harpago Mas.
Belg. Boots-haak, *of* Duyvels-klaauw Mannetje.
Lit. B. Harpago Fœmina.
Belg. Boots-haak, *of* Duyvels-klaauw Wijfje.
Lit. C. Harpago tertius.
Belg. Stompje.
Lit. D. Harpago quartus.
Belg. Tweede Stompje.
Lit. E. Cornuta, *ſeu* Heptadactylus Plinii.
Mal. *Bia Cattam.*
Amb. *Tatallan.*
Band. *Sipe Cornuti.*
Belg. Geplekte Krabbe.
Lit. F. Cornuta, *ſeu* Heptadactylus Plinii alter.
Belg. Geele Krabbe.
Lit. H. Cornuta Decumana.
Belg. Tientak-hoorn.

TABULA XXXVI.

Lit. G. Cornuta Fœmina.
Belg. Geele Krabbe Wijfje.
Lit. I. Cornuta millepeda.
Belg. Duyzent-been.
Lit. K. Cornuta nodoſa.
Belg. Podagra, *of* Scorpioen.
Lit. L. Alata lata.
Belg. Breed-lip, *of* groote Lap-hoorn.
Lit. M. Epidromis.
Belg. Bezaantje, *of* Duyfje.
Lit. N. Epidromis gibboſa.
Belg. Bultje. Bogcheltje.
Lit. O. Epidromis altera.
Belg. Opgerolde Bezaantje.
Lit. P. Epidromis minima.
Mal. *Bia Leyer.*
Belg. Kleyne Bezaantje.
Fig. N°. 6. Belg. Geband Lap-hoorntje.
Fig. N°. 7. Belg. Tweede geband Lap-hoorntje.

TABULA XXXVII.

Lit. Q. Lentiginoſa.
Mal. *Bia Taylala.*
Belg. Sproetje, *of* Kikvorſch.
Lit. R. Pugil.
Mal. *Bia t'Unjockan.*
Belg. Schermer, Wijzer, *of* geknobbelde Lap-hoorn.
Lit. S. Luhuana.
Belg. Lohoenſche Hoorntje.
Lit. T. Canarium.
Mal. *Bia Canary.*
Belg. Gebulte Kanarie.
Lit. V. Canarium alterum.
Belg. Gebande Kanarie.

Lit. W. Canarium tertium.
Belg. Gebloemde Kanarie.
Lit. X. Canarium latum.
Belg. Breede Kanarie.
Lit. Y. *Alia ſpecies* Canarii.
Belg. *Een ander zoort van* Kanarie, 'Zamaar *genoemt.*
Fig. N°. 1. 2. Vexillum Arauſicanum.
Belg. Oranje Vlag.
Fig. N°. 3. Alata maculata Laplandica.
Belg. Lapſche geplekte Lap-hoorn.
Fig. N°. 4. Alata Indiæ Occidentalis.
Belg. Weſt-Indiſche Lap-hoorn.
Fig. N°. 5. Belg. Kemp-haantje.

TABULA. XXXVIII.

Porcellanæ Majores.

Græc. *Charinæ.*
Mal. *Bia*, ſeu *Sipot Bilala.*
Amb. Leyt. *Huri.*
Hitoe. *Hulilu.*
Belg. Groote Klip-kouſſen.

Lit. A. Procellana guttata.
Mal. *Bia Bilalo* & *Krang Krontsjong.*
Belg. Klip-kous.
Lit. B. Porcellana montoſa.
Belg. Bergagtige Klip-kous, *of* Kaap.
Lit. C. Concha teſtudinaria.
Belg. Karet, *of* Schilpad-hoorn.
Lit. D. Argus.
Belg. Dubbelde Argus.
Lit. E. Caput anguinum.
Belg. Slange-kop.
Lit. F. Caput anguinum minus.
Belg. Kleyne Slange-kop.
Lit. G. Caput anguinum tertium.
Belg. Derde Slange-kop.
Lit. H. Gibba.
Belg. Witte Jamboezer, *en* Hoog-rug.
Lit. I. Talpa.
Belg. Mol.
Lit. K. Carneola.
Mal. *Bia Daging.*
Belg. Vleeſchverwige Klip-kous.
Lit. L. Procellana ſalita.
Belg. Zout-korreltje.
Lit. M. Porcellana literata, *ſive* Arabica.
Belg. Letter-hoorntje, *of* Arabiſch Hoorntje, *en* Arabiſche Letters.
Lit. N. Porcellana lentiginoſa.
Belg. Kakkerlakje.
Lit. O. Variolæ.
Belg. Roode Mazelen, *of* Pokken.
Lit. P. Variolarum *altera ſpecies.*
Belg. *Andere zoort van* Mazelen, *of* Pokjes.
Lit. Q. Ovum.
Mal. *Bia*, ſeu *Sipot Saloacco.*
Belg. Ey, *of* witte Porceleyn-hoorn.

TABULA XXXIX.

Porcellanæ Minores, *vulgo* Cauri & Caudi.

Mal. *Bia Tsjonka* & *Condaga.*
Belg. Kleyne Klip-kouſſen, *of* Borſtſtukjes.

Lit. A. Thoracium oculatum.
Belg. Wit-oogje *en* Brand-vlekje.
Lit. B. Thoracium ſtellatum.
Belg. Sterretje.
Lit. C. Thoracium vulgare, *ſive* Cauricium.
Belg. Gemeene geele Cauris.
Alman. Slange-hoofd.
Lit. D. Thoracium quartum.
Belg. Blaauwe Cauris.
Lit. E. Dracæna.
Belg. Draken-hoofdje.
Lit. F. Belg. Blaauw-rug *en* Lijſtje.
Lit. G. Izabella.
Belg. Izabelle.
Lit. H. Argus parvus.
Belg. Kleyne Argus.
Lit. I. Nuſſatellana granulata.
Belg. Rijs-korl.
Lit. K. Globulus primus.
Belg. Korlige Knoopje.
Lit. L. Globulus lævis.
Belg. Gladde Knoopje.
Lit. M. Aſellus.
Belg. Ezeltje.
Lit. N. Margarita.
Belg. Pareltje.
Lit. O. Urſula.
Belg. Beertje.
Lit. P. Pediculus.
Belg. Luys.
Lit. Q. Belg. Gewolkte Achaate Klip-hoorn.
Lit. R. Belg. Wit geplekte Achaat.
Lit. S. Belg. Carthageenſche Klip-hoorn.

Cylindri.

Belg. Rollen *en* Dadels.

Fig. N°. 1. Cylindrus Porphyreticus.
Belg. Porphijrſteen Rol, *of* Dadel.
Fig. N°. 2. Cylindrus niger.
Belg. Satijne Rolletje, *of* ſwarte Dadel.
Fig. N°. 3. Cylindrus tertius.
Belg. Bonte Achaat Dadel.
Fig. N°. 4. Cylindrus quartus, *ſeu* ſepultura Principis.
Belg. Prince Begraaffenis.
Fig. N°. 5. Cylindrus ſeptimus.
Belg. Kamelotje.
Fig. N°. 6. Cylindrus octavus.
Belg. Blaauw-drop.
Fig. N°. 7. Cylindrus nonus.
Belg. Groote Glimmetje.
Fig. N°. 8. Cylindrus decimus.
Belg. Kleyne Glimmetje.
Fig. N°. 9. *Eximia ſpecies* Cylindri.
Belg. *Een uytmuntende zoort van een* Rol.

TABULA XL.

Conchæ Univalviæ.

Port. *Lambroa.*
Belg. Eenſchalige Hoorens, Klip-klevers *genaamt.*

Lit. A. Lopas, *ſeu* Lepas, (Lampas) & Patella.
Mal. *Bia Sabla.*
Belg. Lampje, *of* Schoteltje.
Lit. B. Lopas, *ſeu* Lepas & Patella altera.
Belg. Tweede Lampje.
Lit. C. Lopas, *ſeu* Patella tertia.
Belg. Derde Lampje, *of* Schoteltje.
Lit. D. Lopas, *ſeu* Patella quarta.
Belg. Vierde Lampje, *of* Schoteltje.
Lit. E. Auris marinæ *externa facies.*
Mal. *Telinga Maloli* & *Bia Sacatsjo.*
Amb. *Hoviley.*
Belg. Zee-oor, *of* lange Paarlemoer-ſchulp, *zoo als de zelve zich van buyten vertoont.*
Lit. F. Auris marinæ *interna facies.*
Belg. *Binnenſte gedaante van de* Zee-oor, *of* lange Paarlemoer-ſchulp.
Lit. G. *Altera ſpecies* Auris marinæ.

Belg.

BELG. *Tweede zoort van* Zee-oor, *of* Paarlemoer-ſchulp.
Lit. H. *Tertia ſpecies* Auris marinæ.
BELG. *Derde zoort van* Paarlemoer-ſchulp, *of* Zee-oor.
Lit. I. *Quarta ſpecies* Conchæ univalviæ.
BELG. *Vierde zoort van de* Eenſchalige Hoorn.
Lit. K. Verruca teſtudinaria.
MAL. *Kutu Totruga.*
BELG. Schilpads-luys, *of* Schildpad-pok.
Lit. L. Operculum callorum.
BELG. Dekzeltje *van* Vleeſch.
Lit. M. *Alia ſpecies* Operculi callorum.
BELG. *Andere ſoort van* Dekzeltje *van* Vleeſch.
Lit. N. *Tertia ſpecies* Operculi callorum.
BELG. *Derde zoort van* Dekzeltje *van* Vleeſch.
Lit. O. *Sexta ſpecies* Conchæ univalviæ.
BELG. *Zeſde zoort van de* Eenſchalige Hoorn, *of* Noote-dop.
Lit. P. *Septimæ ſpeciei* Conchæ univalviæ *extima facies.*
BELG. *Buitenſte gedaante van de zevende zoort van de* Eenſchalige Schulp-hoorn, Orlamje, *of* Viſch-huyf, Vuyl-witte Wratje *en* Zots-kap.
Lit. Q. *Intima ejus facies.*
BELG. *Des zelfs binnenſte gedaante.*
Lit. R. *Octava ſpecies* Conchæ univalviæ.
BELG. *Agtſte zoort van de* Eenſchalige Hoorn, Melk-napje, *en* Oor-ſchulp *genoemt.*

TABULA. XLI.

Solenes.

MAL. *Cappang.*

BELG. Zoolen, Zee-pijpen, *en* Zee-ſlangetjes.

Lit. A. Balanus, *tertia ſpecies* Conchæ univalviæ.
MAL. *Gindi Laut.*
BELG. *Derde zoort van de* Eenſchalige Hoorn, Eekel, Puyſt *en* opgaande Tulp.
Lit. C. *Eſt Piſcis, qui huic Conchæ includitur cum Barba extenſa.*
BELG. *Vertoont de ingeſloote Viſch met des zelfs uytgeſtrekte Baard.*
Lit. D. *Eſt idem Piſcis, attamen intortus.*
BELG. *Is de zelve Viſch, maar in een gedrongen.*
Litt. D. E. Solen alter arenarius.
MAL. *Cappang, Bezaar.*
ULIASS. *Hatu, Aatu.*
BELG. Koe-darm, Oſſe-darm, Zand-pijp, *by ſommige (dog verkeert)* Tritons Hoorn *en* Zee-trompet.
Lit. D. *Eſt Pars inferior*, E. *vero ſuperior.*
BELG. D. *Is des zelfs onderſte en* E. *des zelfs bovenſte gedeelte.*
Litt. F. G. Solen Lignorum.
MAL. *Cappang* & *Utor.*
AMB. *Abet.*
BELG. Boor-worm.
Lit. H. Solen anguinus.
MAL. *Cappang*, ſeu *Bia Ular.*
BELG. Slange-pijp.
Lit. I. Denticulus Elephantis.
MAL. *Tando Laut.*
BELG. Olyphants-tand.
Lit. K. *Altera ſpecies* Solenis.
BELG. *Andere zoort van de* Zee-pijp.
Lit. L. *Adhuc altera ſpecies.*
BELG. *Noch een ander zoort.*
Fig. N°. 1. BELG. Hoorn-ſlangetje.
Fig. N°. 2. BELG. *Tweede zoort van* Hoorn-ſlangetje, *dog korter in een gedrongen.*
Fig. N°. 3. BELG. Uytgeſtrekte Hoorn-ſlang.
Fig. N°. 4. BELG. Gekrolde Zee-pijp *op een* Hoorn-ſlang *gewaſſen.*
Fig. N°. 5. *en* 6. BELG. *Andere zoorten van* Hoorn-ſlangen.
Fig. N°. 7. BELG. Venus-ſchacht.

TABULA XLII.

Conchæ Bivalviæ.

BELG. Tweeſchaalige Schulpen, *of* Doubletten.

Lit. A. Chama circinata.
MAL. *Bia Matta Doa.*
BELG. Schulpen met twee Oogen.
Lit. B. Chama litterata oblonga.
MAL. *Bia Letter.*
BELG. Lang-agtige Letter-ſchulp, Strik-doublet, *of* Japanſche Matje.
Lit. C. Chama litterata rotunda.
BELG. Ronde Letter-ſchulp, *of* Baſtaard Strik-doublet.
Lit. D. Chama pectinata.
BELG. Kam-doublet.
Lit. E. Chama ſcobinata.
BELG. Geſchobde Doublet.
Lit. F. Favus.
BELG. Waaſel-yzer, *of* Lip-doublet.
Lit. G. Lingua tigerina.
BELG. Tygers-tong.
Lit. H. Chama granoſa.
BELG. Gekorlde Doublet.
Lit. I. MAL. *Remies.*
Lit. K. *Toede Baya.*
Lit. L. BELG. Xulaneeſche Letter-ſchulpje.
Lit. M. BELG. *Ander zoort van* Xulaneeſche Letter-ſchulpje, *of* Tour de Bra.
Lit. N. MAL. *Remies Gargadja.*
BELG. Getande Venus-doublet.
Lit. O. BELG. *Een ander zoort van* Remies, Scherſje *genoemt.*

TABULA XLIII.

Chamæ Aſperæ, *ſive* Chametracheæ.

MAL. *Bia* & *Krang.*
AMB. *Kima* & *Ima.*

BELG. Doubletten, *zijnde* Ruyge, *of* Rouwe Schulpen.

Lit. A. Chama ſquammata.
MAL. *Bia Garu.*
AMB. *Maëka.*
TERNAT. *Kima.*
BOET. *Morabo.*
BAND. *Maniwock.*
MACC. *Alibo.*
BELG. Nagel-ſchulp. Krouwer. Vader Noachs-ſchulp.
Lit. B. Chama aſpera & obtuſa, Chama Noachina.
BELG. Vader Noachs-ſchulp.
Lit. C. Chama ſtriata.
MAL. *Bia Coroerong.*
BELG. Paarde-voetje *en* Perſpective Doublet.
Lit. D. Teſta.
BELG. Scherſje.
Lit. E. Cartiſſa.
BELG. Hertje, *en* Venus Hertje.
Lit. F. Quadrans.
BELG. 't Quadrantje.

Chamæ Læves.

BELG. Gladde Schulpen, Gapers.

Lit. G. Chama lævis, Glycemeris Indica.
MAL. *Bia Lebber* & *Bia Tenember.*
MACC. *Tudo.*

Belg. Gladde Gaper, *of* Japanſche Speel-doublet.
Lit. H. Chama lutaria & coaxans.
Mal. *Bia Codock.*
Belg. Quakker.
Lit. I. Chama virgata.
Mal. *Bia Baguala.*
Lit. K. Chama optica.
Belg. Perſpectiefje, *of* Griekſe A-doublet.

TABULA XLIV.

Pectines & Pectunculi.
Belg. Bonte-mantels.

Lit. A. Pecten primus, *ſive* vulgaris.
Mal. *Bia Siſſir*, & *Bia Terbang.*
Belg. Gemeene St. Jacobs-ſchulp, *of* Bonte-mantel.
Lit. B. Pecten ſecundus.
Belg. Tweede Bonte-mantel.
Lit. C. Pecten tenuis.
Belg. Dunne Bonte-mantel, Baſtaard Bonte-mantel, *of* Weſt-Indiſche Bonte-mantel.
Lit. D. Radula.
Belg. Raſp, *en* Ys-doublet.
Lit. E. Pectunculus vulgaris.
Mal. *Bia Cucuran.*
Chin. *Ham.*
Belg. Gemeene Doublet.
Lit. F. Fragum.
Mal. *Cucuran Mera.*
Belg. Aard-bezye, *of* roode Aardbey-doublet.
Lit. G. Fragum album.
Belg. Witte Aardbey, *ook* witte, *of* geele Aardbey-doublet.
Lit. H. Fragum alterum.
Belg. Dubbeld Venus Hartje.
Lit. I. Pecten virgineus.
Mal. *Bia Anadara.*
Belg. Maagde-bloem *en* Baſtaard Ark.
Lit. K. Pecten granoſus.
Belg. *Tweede zoort van* Baſtaard Ark.
Lit. L. Pecten ſaxatilis.
Mal. *Bia Batu.*
Belg. *Derde zoort van* Baſtaard Ark.
Lit. M. Belg. *Vierde zoort van* Baſtaard Ark, Billetjes.
Lit. N. Pecten bullatus.
Mal. *Bia Filoos.*
Belg. *Vijfde zoort van* Baſtaard Ark.
Lit. O. Mal. *Bia Sabandar.*
Belg. Kleyne Bonte-mantel, *of* gewolkte Bonte-mantel.
Lit. P. Belg. Regte Noachs Ark.

TABULA XLV.

Lit. A. Amuſii *externa facies.*
Mal. *Bia Terbang.*
Belg. *Buytenſte gedaante van de* Vliegende Schulp, Kompas-ſchulp, *of* Maan-doublet.
Lit. B. *Ejus interna facies.*
Belg. *Des zelfs binnenſte gedaante.*

Tellinæ.
Belg. Langwerpige Schulpen.

Lit. C. Tellina arenoſa.
Mal. *Bia Paſſir.*
Belg. Zand-doublet.
Lit. D. Tellina Gari.
Mal. *Bia Bocaſſa.*
Amb. *Blaſtor* & *Blaſtol.*
Lit. E. Tellina violacea.
Belg. Purpere Sonne-ſtraal, groote Tour de Bra.
Lit. F. Tellina cultriformis.
Mal. *Bia Piſſou.*
Belg. Peul-doublet *en* Poolſch Mes.
Lit. G. Lingua Felis.
Belg. Katte-tong, Katte-oog, Robbe-tong *en* Segreyn-doublet.
Lit. H. Tellina virgata.
Mal. *Bia Matta Hary.*
Belg. Zonne-ſtraal.
Lit. I. Tellina lævis.
Belg. Roos-doublet.
Lit. K. Folium.
Mal. *Bia Lida.*
Belg. Blad, *of* Venus-ſchulp.
Lit. L. Petaſunculus.
Belg. Banket-hammetje, *ook wel* Roos-doublet.

Solenes Bivalvii.
Ungues, Dactyli, *vulgo* Vaginæ.
Mal. *Bia Butu, Bia Saron, Krang Siſſy* & *Bia Koekoe.*
Belg. Twee-ſchalige Zee-pijpen, Orgel-pijpen, Goot-doubletten *en* Zoolen.

Lit. M. Solen bivalvius primus.
Belg. *Eerſte* Orgel-pijp, *en* Goot-doublet.
Lit. N. Roſtrum Anatis.
Belg. Groote Eende-bek.
Lit. O. Roſtrum Anatis parvum.
Belg. Kleyne Eende-bek, *en* eeuwig-duurende Gaper.
Lit. P. Roſtrum Anatis tertium.
Belg. Derde Eende-bek.

TABULA XLVI.

Muſculi.
Belg. Moſſelen.

Lit. A. Vulſella.
Belg. Baard-knyper.
Lit. B. Muſculus vulgaris major.
Mal. *Aſuſſeng.*
Belg. Groote gemeene Moſſel.
Lit. C. Mitulus anatarius.
Mal. *Aſuſſeng Bebec.*
Amb. *Ihul.*
Hit. *Lulat.*
Belg. Eend-moſſel.
Lit. D. Mitulus ſaxatilis.
Belg. Klip-moſſel.
Lit. E. Muſculus arenarius.
Mal. *Aſuſſeng Paſſir.*
Belg. Zand-moſſel.
Lit. F. Pholas.
Mal. *Aſuſſeng Batu.*
Belg. Steen-ſcheede, *en* Steen-moſſel.
Lit. G. Avicula.
Mal. *Aſuſſeng Burong.*
Belg. 't Gevlekte Vogeltje.
Lit. H. Pholas Lignorum.
Belg. Hout-moſſel.

Pinnæ,
Mal. *Bia Mantsjado.*
Amb. *Kima Omin.*
Belg. Holſter-ſchulpen, Ham-doubletten, *ook* Steek-doubletten.

Lit. I. Pinna prima, *ſive* oblonga.
Belg. Lange Holſter-ſchulp, *of* lange Ham-doublet.
Lit. K. Pinna junior.
Belg. Jonge Holſter-ſchulp, *of* jonge Ham-doublet.
Lit. L. Pinna lata, (Perna Plinii.)
Belg. Breede Holſter-ſchulp.
Lit. M. Pinna lata altera.

BELG. *Andere zoort van de* breede Holſter-ſchulp.
Lit. N. Pinna alba.
BELG. Witte Holſter-ſchulp.

Oſtrea.
MAL. *Tiram.*
BELG. Oeſters.

Lit. O. Oſtreum radicum, *ſive* lignorum.
GRÆC. *Chæderopada.*
MAL. *Tiram Beſaar*, ſeu *Tiram Akkar.*
BELG. Stok-oeſter.

TABULA XLVII.

Lit. A. Oſtreum Cratium.
BELG. *Sery*-Oeſter, *of* Lauwerier-blad.
Lit. B. Oſtreum Placentiforme, *ſive* Ephippium.
MAL. *Tiram Lebber.*
AMB. *Ea* & *Ya.*
BOET. *Calepinda.*
XULAA. *Calvinde.*
BELG. Engelſche, *of* Poolſche Zadel *en* Zadelſchulp.
Lit. C. Oſtreum plicatum majus.
BELG. Groote geplooyde Oeſter, *of* getakte Hane-kam.
Lit. D. Oſtreum plicatum minus.
BELG. Kleyne geplooyde Oeſter, *of* Hane-kam.
Lit. E. Oſtreum Echinatum.
Lit. M. *Bia Tsjoeppo.*
BELG. *De* Lazarus-klap.
Lit. F. MAL. *Telinga Andyn.*
AMB. *Aſſo Telinay.*
BELG. Paarlemoer-ſchulp, Tafelbordje, Zilvere Piering, *of* Honds-oor.
Lit. G. *Eſt ſecunda ſpecies antecedentis.*
BELG. *Is de tweede zoort van de voorgaande.*
Lit. H. Oſtreum diviſum.
MAL. *Bia Kris.*
BELG. Mes-hamer, Poolſche Hamer, Indiaanſche Kris, *eertijds* Kruys-doublet.
Lit. I. GRÆC. Iſtgnomon (Ισγνόμον.)
BELG. Winkel-haak, *en* Venus-ſchacht-doublet.
Lit. K. Oſtreum tortuoſum.
BELG. Gedraayde Oeſter, *of* kromme Noachs Ark.
Lit. L. Oſtreum Electrinum.
BELG. Barnſteen-oeſter.
Lit. M. Mitella.
BELG. Myter.
Fig. N°. 1. Oſtreum *admodum rarum.*
BELG. *Een zeldzame* Oeſter.

TABULA XLVIII.

Fig. N°. 1. Oſtreum Echinatum ſanguineum.
BELG. Bloed-roode Lazarus-klap.
Fig. N°. 2. Oſtreum Echinatum cinereum flammis rubris.
BELG. Graauwe Lazarus-klap *met* roode vlammen.
Fig. N°. 3. BELG. Rotz-doublet.
Fig. N°. 4. BELG. Opregte Venus-ſchulp *met* haayr.
Fig. N°. 5. Anus rugoſa.
BELG. *De* gerimpelde oude-wijfs ſchulp.
Fig. N°. 6. BELG. *De* geribde Venus-doublet.
Fig. N°. 7. BELG. Koraal-doublet *aan zijn eene zijde* geribt *en* gevoorent.
Fig. N°. 8. BELG. *Des zelfs andere zijde, hebbende op zijne* ribben *eenige* knobbels.
Fig. N°. 6. BELG. Zeldzame Nagel-ſchulp.
Fig. N°. 10. BELG. Dubbelde Zots-kap.
Fig. N°. 11. BELG. *Een* Zeldzame *en* fraaye Schulp.

TABULA XLIX.

Buccina.
BELG. Trompetten.

Lit. A. Buccinum ſcalare verum
BELG. Opregte Wentel traps-hoorn.
Lit. B. Argus faſciatus.
BELG. Gebande Argus-oog.
Litt. C. D. E. Buccina *admodum rara.*
BELG. *Zeer zeldzame* Trompetten.
Lit. F. BELG. *De* omgewonde Hoorn.
Lit. G. BELG. Gevoorende Plek-hoorn.
Lit. H. BELG. Gebande Achaat-hoorn.
Lit. I. BELG. Olykoek-hoorn.
Lit. K. BELG. Gebande Knobbel-hoorn.
Lit. L. BELG. Getakte Zwitſers-broek, *of de* Morgenſtar, *by de Oude de* bonte Tak-hoorn.
Lit. M. BELG. *De* Franſche Hoorn.

TABULA L.

TABULA *hæc repræſentat* Lapides Ceraunios, *&* Ceraunias Metallicas *diverſæ figuræ.*
MAL. *Gighi Gontur*, & *Batu Gontur.*
CHIN. *Luykhy.*
BELG. *Deeze* PLAAT *vertoont* Donder-ſteenen *en* Donder-ſchopjes *van verſcheyde gedaantens.*

Lit. A. Ceraunia Metallica, *in terra producta, parte ab antica rotunda & acie acuta duriſſima, coloris ſubflavi diverſis maculis & foſſulis, quæ ſe poliri negabant, ditata.*
BELG. Donder-ſchopje, *in de aarde voortgebragt, van vooren rond, met een ſcherpe ſneede, en ſeer hard, bleeck-geel met verſcheyde vlakken en kuyltjes, die zich niet lieten glad ſchuuren.*
Lit. B. Lapis Ceraunius, *habens figuram digiti minimi recurvi, attamen parte à poſticâ eſt paululum latior: ipſius longitudo eſt ferme duorum pollicum, omnino lævis & nigerrimi coloris, inſtar lapidis Lydii.*
BELG. *Een* Donder-ſteen, *hebbende de gedaante van een kromme kleyne vinger, dog is van agteren wat breeder, is omtrent* 2 *duymen lang, geheel glad en pik ſwart als een Toet-ſteen.*
Lit. C. Lapis Ceraunius alius, *figuram cunei plani repræſentans, longus quatuor pollices & dimidium, latus duos digitos transverſos, attamen parte à ſuperna paulum gracilior, à lateribus marginibus obtuſis, in medio denſiſſimus, hic & illic veſtigiis, quaſi fragmenta ab ipſo eſſent ſeparata.*
BELG. *Een ander* Donder-ſteen, *vertoonende de gedaante van een vlakke Beytel, lang* $4\frac{1}{2}$ *duym,* 2 *vingeren breed, dog aan zijne bovenſte deel wat ſmalder, in het midden dikſt, en hier en daar met teekenen, als of'er brokken (ſplinters) waren afgeſcheyden.*
Lit. D. Ceraunia Metallica altera, *duos digitos tranſverſos lata & duos articulos longa.*
BELG. *Tweede* Donder-ſchopje, *zijnde* 2 *vingeren breed en* 2 *leden lang.*
Fig. N°. 1. Lapis Ceraunius, *figuram digiti referens, coloris cinericei, poſſidens in medio crenam, ſeu ſulcum longitudinalem ab utroque latere rugoſum & quodammodo plicatum.*
BELG. *Een* Donder-ſteen, *vertoonende de gedaante van een vinger, graauw van verwe, hebbende*

bende in de midden een lange kerf, of voore, wederzijds gerimpelt, en eenigſints geplooyt.

Fig. N°. 2. *Eſt* Talcola Lapidis Ceraunii *N°.* 2. *in latitudinem diſciſſi.*

BELG. *Is een* Schijfje *van de* Donder-ſteen *van N°.* 2. *in de breedte doorgeſneeden.*

Fig. N°. 3. *Eſt* Lapis Ceraunius *priori minor, coloris fuſci & tranſparentis; ſed multo ſolidior & durior.*

BELG. *Is een* Donder-ſteen *kleynder als de voorgaande bruyn en doorſchynig van verwe, maar veel vaſter en harder.*

Fig. N°. 4. *Eſt hujus* Talcola *in latitudinem diſſecta.*

BELG. *Is een* Schijfje *van deeze in de breedte doorgeſneeden.*

Fig. N°. 5. *Eſt pars in longitudinem fiſſa.*

BELG. *Is een gedeelte in de lengte doorgeklooft.*

Fig. N°. 6. *Eſt* Lapis Ceraunius *alius figuræ ab ima parte planus, inſtar pyramidis ſaccharatæ acclivis, ſed denſior & obtuſior, habens quinque coſtas, quarum unaquæque inter duas ſuturas, ſeu ſulcos tranſcurrit, initium ſumens ab vertice & deſinens in medio imæ planitiei.*

BELG. *Is een* Donder-ſteen, *van een ander gedaante, zijnde van onderen plat, opgaande als een ſuyker-brood, maar dikker en ſtomper, hebbende 5 ribben, van welke een yeder tuſſchen 2 naaden, of vooren heen loopt, haar begin neemende van het top-punt en eyndigende in het midden van het onderſte platte deel.*

Fig. N°. 7. *Ima planities prioris* Lapidis Ceraunii.

BELG. *Het onderſte plat van de voorgaande* Donderſteen.

Fig. N°. 8. *Eſt alius priori ſimilis, paulo planior & inter coſtas retis adinſtar incinctus.*

BELG. *Is een ander de voorige gelijk, een weynig platter, en tuſſchen zijne ribben als met een net omvlogten.*

Fig. N°. 9. *Eſt alia ſpecies planior & non adeo regularis uti priores.*

BELG. *Is een ander zoort platter en zoo gelijk niet als de voorgaande.*

Fig. N°. 10. *Eſt altera ſpecies; ſed creditur eſſe* Ceraunian Metallicam *in terra productam.*

BELG. *Is nog een ander, maar word gelooft een* Donder-ſchopje *en in de aarde voortgebragt te zijn.*

Fig. N°. 11. *Eſt* Ceraunia Metallica *nigerrimi coloris nitentis.*

BELG. *Een* Donder-ſchopje *git-zwart en blinkende.*

TABULA. LI.

Androdamantes.
MAL. *Maas Urong.*
JAV. *Crapo.*
BELG. Vuur-ſteenen.

Fig. N°. 1. Androdamas, argillæ *incluſus cubicæ figuræ inſtar teſſeræ.*

BELG. *Een* Vuur-ſteen *in zijne* aarde *zittende, vierkantig als een dobbel-ſteen.*

Fig. N°. 2. Androdamas *figuræ pentagonæ.*

BELG. *Een* vijf-kantige Vuur-ſteen.

Fig. N°. 3. Androdamas irregularis figuræ *fruſto rupis adhærens.*

BELG. *Een* Vuur-ſteen *van* ongelijk-zijdige gedaante, *aan een ſtukje van een rotz zittende.*

Fig. N°. 4. *Alia ſpecies argillæ ſuæ confuſè intricata.*

BELG. *Een ander zoort in zijn moeder-ertz verwart.*

Fig. N°. 5. Pyrites *inſtar ovi columbini, in cujus fine parva excreſcentia exiſtit.*

BELG. *Een* Vuur-ſteen, *hebbende de gedaante van een Duyven-ey, in wiens eynde een kleyne uytwaſch ſteekt.*

Fig. N°. 6. Maſſa rudis Marcaſitæ, *coloris nitentis.*

BELG. *Een* rouwe klomp Marcaſit, *of* Bismuth, *van een glintzerende verwe.*

Fig. N°. 7. Maſſa Marcaſitæ *figuram* Hircipedis *repræſentans.*

BELG. *Een* Klomp Marcaſit, *vertoonende de gedaante van een* Boks-voet.

Fig. N°. 8. *Eſt* Maſſa Marcaſitæ, *per cujus medium ramus percurrit ad fines exeuns.*

BELG. *Is een klomp* Marcaſit, *door wiens midden een tak loopt aan des zelfs eynden uytkoomende.*

Fig. N°. 9. *Eſt* Maſſa *coloris flavioris & nebuloſioris.*

BELG. *Is een klomp geelder en wolkagtiger van verwe.*

Fig. N°. 10. *Eſt* Orbis rotundus *extrinſecè* quadantenus nebuloſus *& intrinſecè* radiatim *ex centro proveniens.*

BELG. *Is een* ronde Bol *van buyten* eenigzints wolkagtig *en van binen* ſtraals-gewyze *uyt des zelfs middel-punt voortkoomende.*

Fig. N°. 11. *Eſt* Orbis, *ferme ut antecedens, ex cujus circumferentia* pinnulæ acutæ *proficiſcuntur.*

BELG. *Is een* Bol, *bykans als de voorgaande, uyt wiens omtrek* ſcherpe pennen *voort koomen.*

Fig. N°. 12. *Eſt* Pyrites *figuræ ovalis, ex parte aliqua* cruſta marcaſitæ *obſeſſus.*

BELG. *Is een* Key-ſteen *van langwerpige gedaante met een* korſt *van* Marcaſit *omzet.*

Fig. N°. 13. *Eſt* Maſſa rudis Marcaſitæ *figuram* inſtrumenti ænei pulſatilis januæ *repræſentans.*

BELG. *Is een rouwe klomp* Marcaſit, *vertoonende de gedaante van een* kooperen Deur-klopper.

TABULA LII.

Argyrodamas, Talcum.
MAL. *Batu Goelam.*
MACC. *Batu Bakilat.*
BELG. Glimmende Steen, Talk, Zilverwit, Kryſtal-Talk.

Fig. N°. 1. *Fruſtum* Argyrodamantis.

BELG. *Een ſtuk* Kryſtal-talk.

Fig. N°. 2. *Fruſtum* Argyrodamantis, *ex quo adhuc dimidia pars excrevit.*

BELG. *Een ſtuk* Kryſtal-talk, *waar uyt nog een halve gegroeyt is.*

Fig. N°. 3. Cryſtallus *figuræ hexagonæ.*

BELG. Kryſtal, *hebbende een* zes-hoekige *gedaante.*

Fig. N°. 4. *Eſt* Monticulus Cryſtalli, *ubi diverſæ pyramides inordinatè conſpiciuntur.*

BELG. *Een* Bergje *van* Kryſtal, *alwaar verſcheyde* pijlen *ongeſchikt gezien worden.*

Fig. N°. 5. *Eſt* Rupecula Cryſtalli, *ex qua* fruſtum hexagonum *ſe extollit.*

BELG. *Een* Rotzje, *waar uyt een* zes-kantig ſtuk *zich verheft.*

Fig. N°. 6. *Eſt* Pyramis hexagonæ *figuræ ubique circumcincta* punctis hexagonis.

BELG.

Belg. *Is een* Pjil *van een* zes-kantige gedaante, *over-al bezet met* zes-kantige punten.

Fig. N°. 7. *Eſt* fruſtum Cryſtalli pellucidæ, *ubi intrinſecè conſpicitur integra* Regio montibus *&* vallibus, muſco viridi *concretis æmula.*

Belg. *Een* ſtuk helder Kryſtal, *alwaar van binnen een geheel* Landſchap *met* Bergen *en* Dalen, *als met* groen moſch *bewaſſen, gezien word.*

Fig. N°. 8. *Eſt* Monticulus fuſcus, *in quo jacent* Pyramides rutæ.

Belg. *Een* bruyn Bergje, *op het welke eenige* gevallene Pyramiden *leggen.*

Fig. N°. 9. *Eſt* Rupes, *in cujus* fuſco fundo *quædam* laminæ albæ *inordinatè conſpiciuntur.*

Belg. *Een* Rotz, *op wiens* bruyne grond *eenige* platte ſtukken *zonder order gezien worden.*

Fig. N°. 10. *Eſt* Monticulus Topazii flavi, Cryſtallorum, granis albiſſimis *cinctarum, æmuli*, Monticulis minimis *ex* Marcaſita *concretus.*

Belg. *Een* Bergje *van* geele Toepaas, *gelykenende naar* Kryſtallen *met* witte korrels, *met* kleyne Marcaſita bergjes *begroeyt.*

Litt. A. B. *Sunt duæ* Armillæ Indicæ *magni pretii.*

Mal. *Mamacur*, *Mamacul* & *Macur.*

Keram. *Mamaur*, *Dittir*, *Ditti.*

Leyt. & Moa. *Sely.*

Belg. *Twee* Indiaanſche Armringen *van groote waarde.*

TABULA LIII.

Maſſa Ambræ Gryſeæ 182. *librarum*, *quam poſſidet* Societas Indiæ Orientalis, *quæ eſt* Amſtelodami. *Hæc* Tabula *ejus* figuram longitudinalem *exhibet.*

Belg. *Een* Klomp Amber *van* 182. *Pond*, *'t welk de* Ooſt-Indiſche Maatſchappy *te* Amſterdam *bezit. Deeſe* Plaat *vertoont des zelfs* gedaante *in de* lengte.

TABULA. LIV.

Hæc Tabula *repræſentat* Maſſam Ambræ Gryſeæ *à* latere *conſpiciendam.*

Belg. *Deeze* Plaat *vertoont de* klomp Amber *op* zy *te zien.*

TABULA. LV.

Diverſæ Icones Lapidis Achatis.

Mal. *Widury.*

Belg. *Verſcheyde verbeeldingen van* Boomſteentjes.

TABULA LVI.

Lit. A. Cepites, *repræſentans* Caſtellum hexagonum, vallis *&* foſſis *munitum*, coloris ruberrimi tranſparentis.

Belg. Tuyn-ſteen, *verbeeldende een* zes-hoekig Kaſteel, *met hare* wallen *en* graghten *omcingelt*, *zijnde* hoog-rood *en* doorſchynend *van* verwe.

Lit. B. Cepites coloris Sandarachati tranſparentis, *cujus* media inſula *eſt* coloris albi, littore punctulis rubris *circumvallata, attamen tam nitidè, ut impoſſibile ſit, omnia exactè æri incidere.*

Belg. Tuyn-ſteen *van* doorſchynend oranje verwe, *wiens* middelſte Eyland *is* wit, *met een* ſtrand *van* roode ſtippele *omtrokken*, *dog zoo net, dat het onmoogelijk is, alles op koper te ſnyden.*

Lit. C. Cepites, *figuram exhibens* Caſtelli, plano albo *non* tranſparente, *ejus* color *eſt* cinereo-purpureus ſtriis albis velocibus *circumcinctus.*

Belg. *Een* Tuyn-ſteen, *vertoonende een* Schans *met een* witte grond *niet* doorſchynende, *des zelfs* verwe *is* graauw-purperagtig *met* ſnelle witte ſtreepen *omtrokken.*

Lit. D. Cepites, *habens figuram* arcis quæ eſt fuſco-purpurei coloris, *quibuſdam* locis coloris pellucidi, *cujus* extrema margo *eſt inſtar* vitri tranſparens.

Belg. Tuyn-ſteen, *hebbende de gedaante van een* bruyn-purperagtig Kaſteel, *op ſommige plaatzen van een* heldere koleur, *wiens* buytenſte rand doorſchynig *is als* glas.

Lit. E. Cepites rariſſimus, *cui figura eſt* Caſtelli: *hujus extremus circuitus eſt fuſcus & tranſparens*, *quem tres* ſtriæ *diverſi* coloris, aggerem *repræſentantes*, *ſequuntur*, tranſparentem *attamen* glacici *ſimilem* aquam *in ſinu foventem*, *in cujus* medio *ſita eſt* inſula magna, *& circa illam multæ* parvæ Inſulæ, cærulei, purpuraſcentis *&* rubicundi coloris.

Belg. *Een zeldzame* Tuyn-ſteen, *hebbende de gedaante van een* Kaſteel, *zijnde de* uyterſte omtrek *der zelve* bruyn *en* doorſchynig, *naa welke drie* ſtreepen *van verſcheyde* verwe, *een* dijk *verbeeldende*, *volgen*, doorſchynig, *dog een* ys-agtig water *in haar* boezem *bevattende*, *in wiens* midden *een* groot Eyland *legt*, *en rontom het zelve veele* kleyne Eylandjes, *van* blauwe, purperagtige *en* roode verwe.

Lit. F. Cepites, arcem *repræſentans* albi *&* cærulei, *ſed parum* tranſparentis coloris.

Belg. Tuyn-ſteen, *vertoonende een* Kaſteel *van* wit *en* blauw, *dog* weynig doorſchynende koleur.

Litt. G. H. I. *Sunt diverſæ ſpecies* Lapidis Achatis.

Belg. *Zijn verſcheyde zoorten van* Boom-ſteenen.

Fig. N°. 1. *Species* Marmoris Ægyptiaci, *ſive* Achatis coloris variegati, *in cujus plano conſpicitur* Pontifex maximus precans. *Lapis hic ex ruïna templi propè* Romam *inventus.*

Belg. *Een zoort van* Ægyptiſch Marmer, *van verſcheyde koleur*, *op wiens* vlakte *men een* biddenden Paus *ziet*; *deeze ſteen is gevonden uyt de puynhoopen van een* Tempel *by* Rome.

Fig. N°. 2. *Eſt* Lapis Achates Germanicus, *in quo conſpicitur perbellè* rupes ſubterranea, *& per illam eminùs quidam* montes; *in* fornice *viſui ſe objiciunt duo* foramina perfracta, *per quorum alterum* radii micantes *decidunt.*

Belg. Duytſch Achaat-ſteen, *op de welke zeer aardig een* onder-aadſche rotz *gezien word*, *en door de zelve van verre eenige* bergen; *in des zelfs* verwulfzel *vertoonen zich voor het oog twee* doorgebrooke gaten, *door welkers eene* glintzerende ſtralen (ſtralend licht) *koomen vallen.*

Fig. N°. 3. 4. *Sunt duo* lapides nativi Ferrarienſes, *in illis conſpiciuntur* deſerta, montes, fluvii, ruinæ, urbes, nubes, *&c.*

BELG. *Dit zijn twee* Ferrareeſche Natuur-ſteenen, *waar in men ziet* woeſtenyen, bergen, ſtroomen, vervalle gebouwen, ſteeden, wolken *enz.*

TABULA LVII.

Lit. A. Pila Porci, *cruſtâ coloris caſtanei obducta, attamen friabili & hinc inde decorticata, internè eſt ſubtiliſſimè piloſa & firmiter compreſſa.*

BELG. *Een* Varkens-bol *met een korſt van kaſtanje verwe overtrokken, maar brokkelig en hier en daar afgeſchilfert, ze is van binnen fijntjes gehayrt en vaſt in een gedrongen.*

Lit. B. *Eſt altera ſpecies* (Pila marina *à quibuſdam nuncupata*) *hæc cruſta caret, & partium piloſarum priori multo ſpongioſior.*

BELG. *Dit is een ander zoort (by zommige een* Zee-bol *genoemt) hebbende geen korſt en veel vooziger van hayr-deelen als de voorgaande.*

Lit. C. *Eſt* Pila *hiſce in oris ex* ſtomacho Porci cicuris *exſecta.*

BELG. *Een* Hayr-bol *uyt de* maag *van een* tam varken *hier te lande geſneeden.*

Lit. D. Ophites Ceylonicus.

MAL. *Meſtica Ular.*

BELG. Slange-ſteen *van* Ceylon.

Lit. E. Ætites.

MAL. *Meſtica Kiappa.*

BELG. *Een* Arend-ſteen.

Lit. F. *Eſt alter* Ætites *per medium diſſectus, continens in gremio* G. lapillum ſubalbum.

Lit. BELG. *Een ander* Arend-ſteen *door midden geſlagen zijnde, hadde in haar boezem een kleyn* witagtig ſteentje *met letter* G. *aangeweezen.*

Lit. H. Amianthus Ambonicus.

MAL. *Batoe Ramboe.*

BELG. Amianthus Mineraal.

Lit. G. Lapis *è* capite vaccæ marinæ *exſus.*

BELG. *Een* Steen *uyt het* hoofd *van een* Zee-koe *geſneeden.*

Lit. H. Lapis *è* capite lupi marini.

BELG. *Een* Steen *uyt het* hoofd *van een* Zeewolf.

Lit. I. Lapis *è* capite Tauri.

BELG. Steen *uyt het* hoofd *van een* Stier.

Fig. N°. 1. Ramulus Eglenterii *cum foliis & fructu in* lapidem *converſus.*

BELG. *Een* Tacksken *van den* Egelentiers-boom *met haar bladen en vrugt in* ſteen *verandert.*

TABULA LVIII.

Lit. A. Oſtreum *in* lapidem *converſum.*

BELG. Oeſter-ſchulp *in* ſteen *verandert.*

Lit. B. *Altera ſpecies* Oſtrei *in* lapidem *converſi.*

BELG. *Een ander zoort van een* Oeſter-ſchulp *in* ſteen *verandert.*

Lit. C. Concha marina *in* lapidem *converſa.*

BELG. Zee-ſchulp *in* ſteen *verandert.*

Lit. D. Strombus *in* lapidem *converſus.*

BELG. Penne-hoorn *in* ſteen *verandert.*

Lit. E. Lapis *duritiei ſilicea* cochleis *&* conchis *obſitus prope* Bruxellas *inter fodiendum inventus.*

BELG. *Een* Key-harde Steen *met* hoornen *en* ſchulpen *omzet, by* Bruſſel *onder het graven gevonden.*

Lit. F. *Altera ſpecies ex* Indiâ Occidentali *ad nos allata.*

BELG. *Een ander zoort uyt* Weſt-Indiën *overgezonden.*

Lit. G. Minera.

BELG. *Een* Berg-klomp.

Lit. H. Oſtreum duplicatum *intus & extus omnino in* lapidem *converſum è montibus* Hetruriæ *foſſum.*

BELG. *Een* dubbelde Oeſter *van buyten en binnen verſteent, uyt het* Toskaanſch *gebergte gegraven.*

Lit. I. Cochlea *omnimodò in* lapidem *converſa.*

BELG. *Een* Hoorn *t' eenemaal in* ſteen *verandert.*

Lit. K. Concha duplicata *in* lapidem *converſa.*

BELG. *Een* dubbelde Schulp *in* ſteen *verandert.*

TABULA LIX.

Hæc TABULA *continet* Figuras *quarundum Specierum in* Lapides *converſarum.*

BELG. *Deeze* TAFEL *verbeeld de gedaantens van eenige zoorten in* Steen *verandert.*

Lit. A. Rupes *cum variis* conchis, *inter quas una* crenata coloris *admodum* cærulei.

BELG. *Een* Rotz-ſteen *met verſcheyde* Schulpen, *onder de welke eene* geribt *en* hoog-blaauw *van* verwe *is.*

Lit. B. Concha, *quæ vocatur* Cucullus ſimplex.

BELG. *Een* Schulp, *die men de* enkelde Zots-kap *noemt.*

Lit. C. Echinus eſculentus, *cujus* cortex *plane eſt* lapideus, *attamen* partes internæ *molliores & albæ.*

BELG. Zee-appel, *wiens* buytenſte ſchors ſteenagtig *is, dog des zelfs* binnenſte deelen *zagter en wit.*

Lit. D. Echinus alter.

BELG. *Ander* Zee-appel.

Lit. E. Echinus duriſſimus *inſtar* pyritis *ex minera extractus.*

BELG. Zee-appel, *zoo hard als een* vuur-ſteen, *uyt* Berg-ſteen *gehaalt.*

Lit. F. Echinus ſulcatus.

BELG. Doods-hoofd.

Lit. G. Piſcis *in* lapidem *converſus* lapidi nigro ſolidiſſimo *incluſus.*

BELG. Viſch *in* ſteen *verandert, zittende in een* ſwarte vaſte ſteen.

Lit. H. *Sunt duo* Piſces *cum* ſpinis coloris ſubrubri, lapidi albo *&* molli *incluſi.*

BELG. *Zijn twee* Viſſchen *met hare* graten roſagtig *van* verwe *in een* witte *en* zagte ſteen *zittende.*

TABULA LX.

Fig. N°. 1. Myïtes.

BELG. Moſſel-ſteen.

Fig. N°. 1. Cancri lapideſcentis *ſuperna pars.*

BELG. *Het bovenſte deel van een* ſteenagtige Krabbe.

Fig. N°. 2. *Pars infima antecedentis.*

BELG. *Het onderſte gedeelte van de voorgaande.*

Fig. N°. 3. Cancer lapideſcens *ex* India Occidentali.

BELG.

BELG. Steenagtige Krabbe *uyt* Weſt-Indiën.
Lit. A. Strombus Tympanorum *interne & externe omnino* lapideus.
BELG. Trommel-ſchroef, *van binnen en buyten geheel* verſteent.
Lit. B. *Priori ſimilis ſed adhuc* rupi *incluſus.*
BELG. *De voorige gelijk, dog nog in ſijn* Rotz *zittende.*
Lit. C. Concha duplicata.
BELG. Dubbelde Schulp.
Lit. D. Cornu Ammonis.
BELG. Poſt-hoorntje.
Lit. E. Cochlea *cum* colore integro.
BELG. Hoorn *met zijn* volle koleur.
Lit. F. Voluta lapidea.
BELG. Verſteende Toot.
Lit. G. BELG. Slek-hoorntje.
Lit. H. *Species* Cornu Ammonis.
BELG. *Een zoort van 't* Poſt-hoorntje.
Lit. I. BELG. *Een* getopt Hoorntje.
Lit. K. Pecten duplicatus *puriſſimus & pulcher piſcem incluſum poſſidens, omnimodo in* lapidem *converſus.*
BELG. Dubbelde St. Jacobs-ſchulp *heel zuyver en ſchoon met zijn ingeſlootene* viſch *geheel in* ſteen *verandert.*
Lit. L. *Eadem ſpecies prioris.*
BELG. *De zelve zoort van de voorgaande.*
Lit. M. Amuſium crenatum.
BELG. Geribde Maan-doublet, *of* Kompas-ſchulp.
Lit. N. Concha oblonga *obliquis ad ſe invicem currentibus coſtis.*
BELG. Langwerpige Schulp *met ſchuynze tot malkander loopende ribben.*

FINIS.

N.° I.
A
B

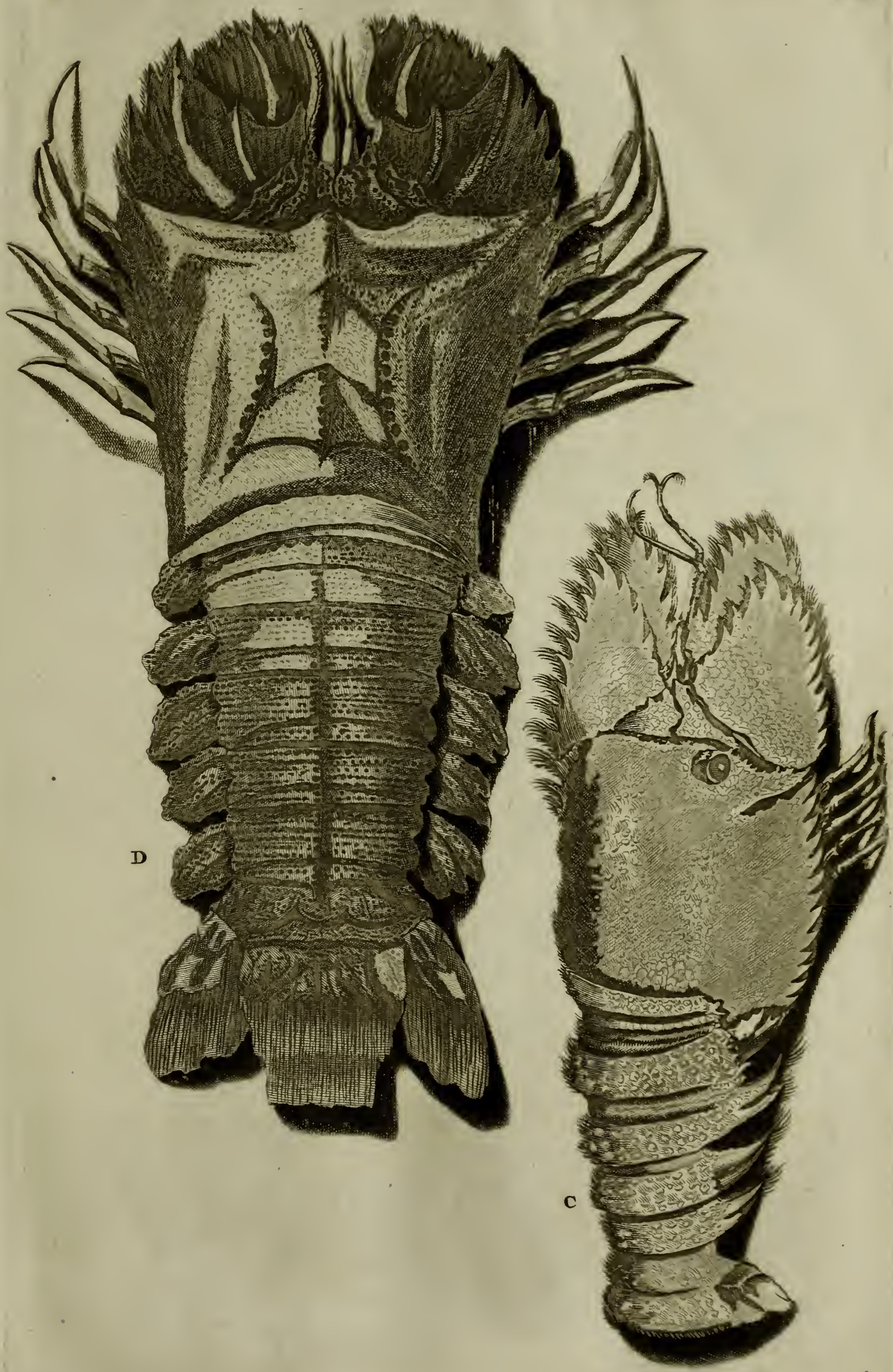
D
C

G
E
F

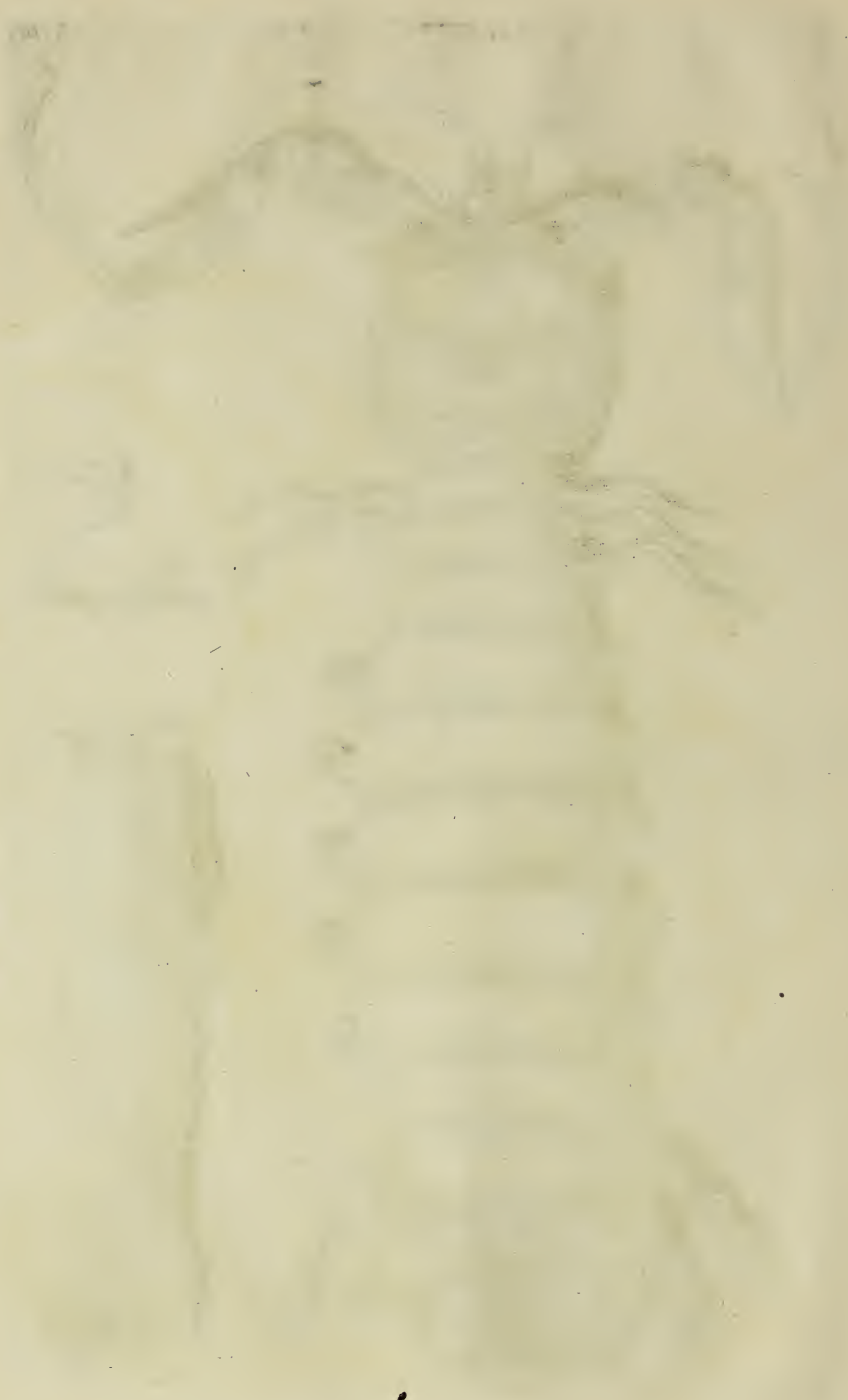

I
H

K

M

L

N

P

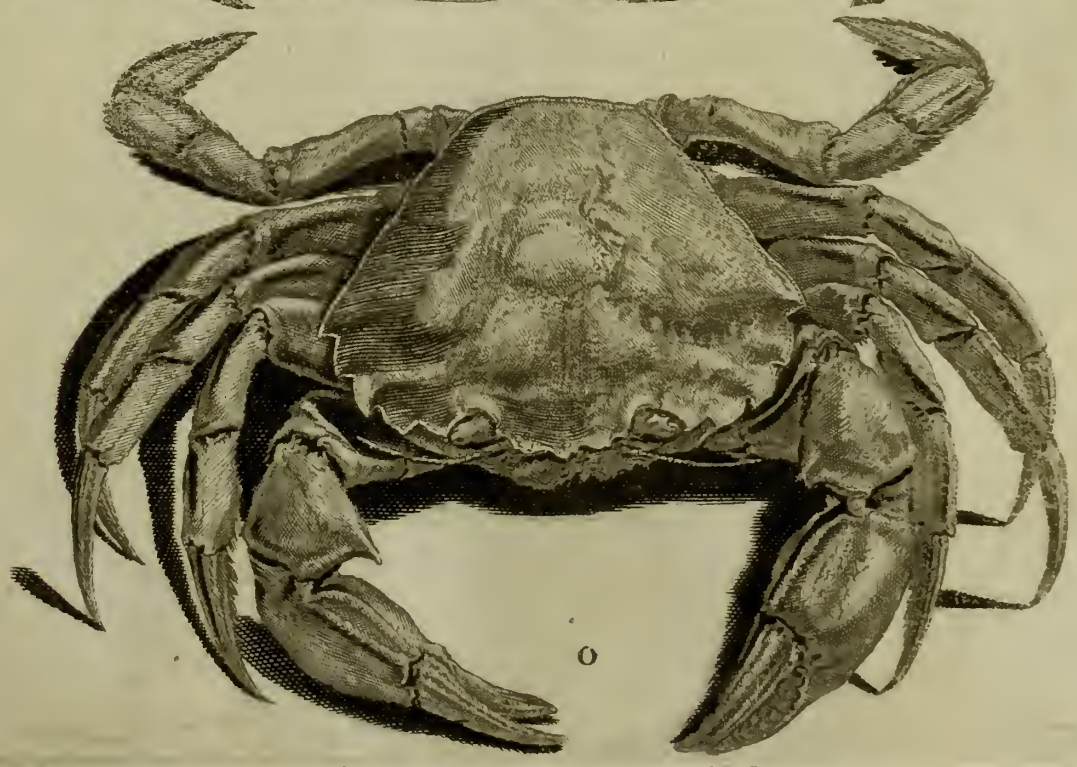

O

R

S

T

V

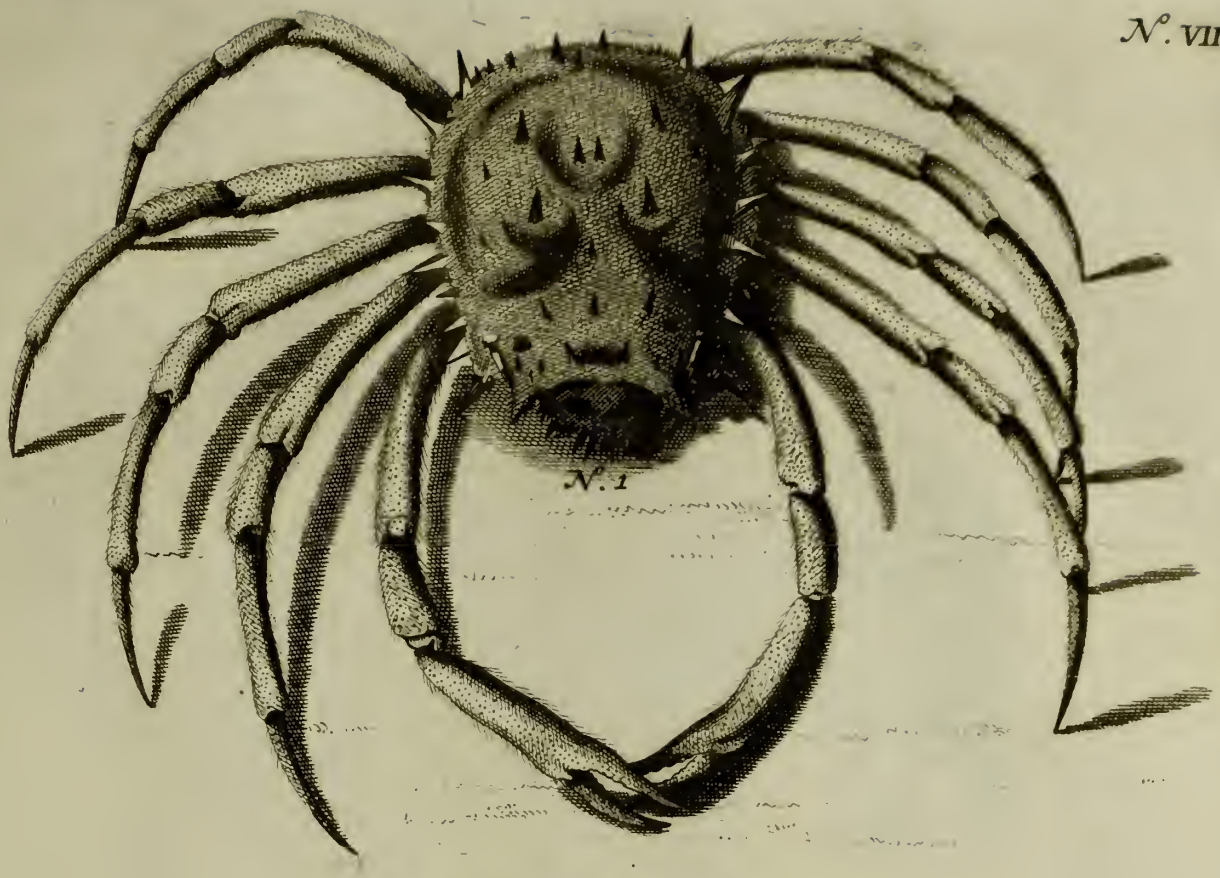

N°. 1

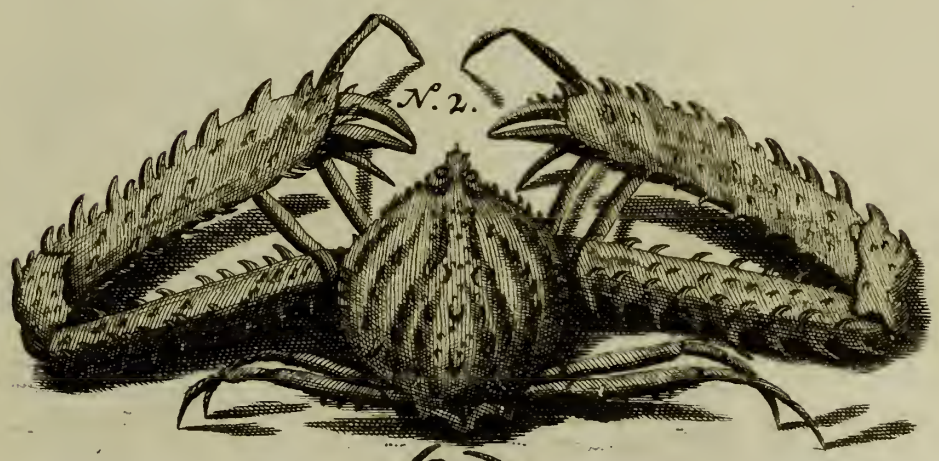

N°. 2.

N°. 4

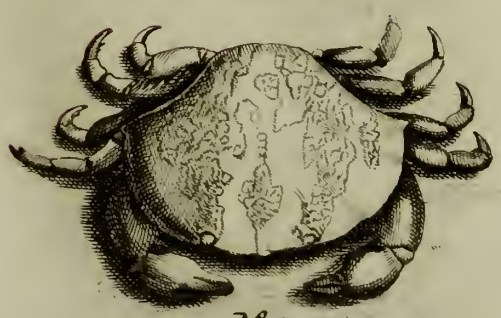

N°. 5

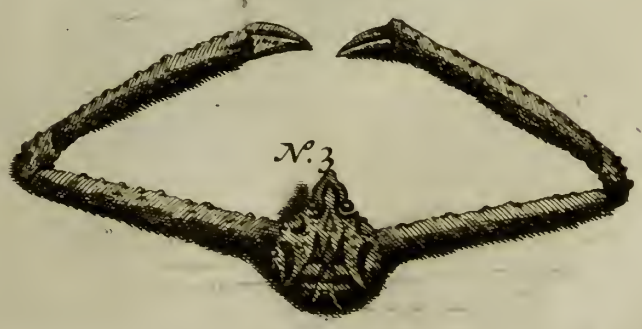

N°. 3

N°. 1.

N°. 2

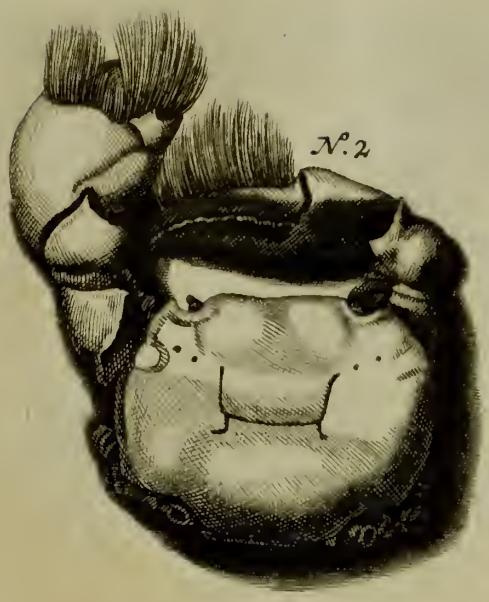

N°. 3

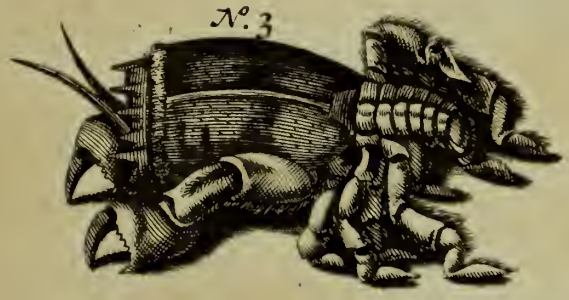

C

N°. 4

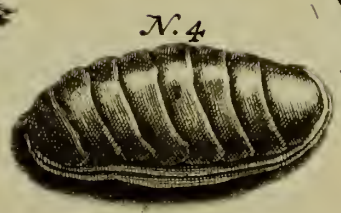

A

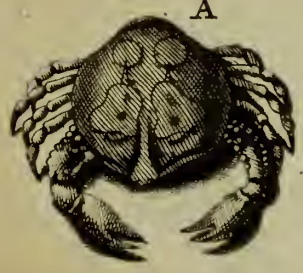

B

N°. 6

D

E

N°. 5

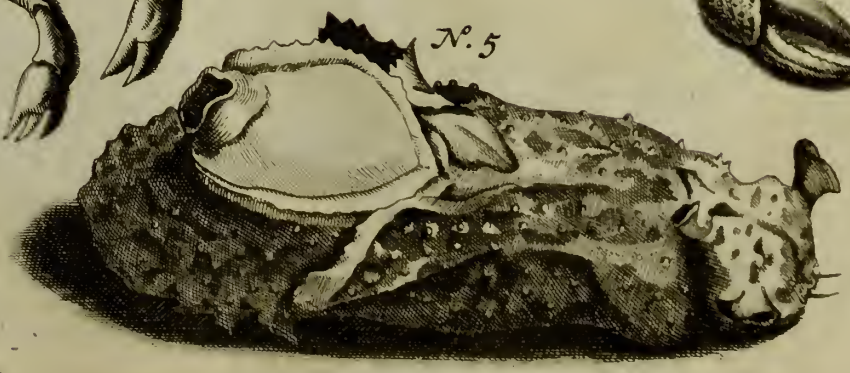

N.º 1
N.º XI.
N.º 2
N.º 3
N.º 4

B

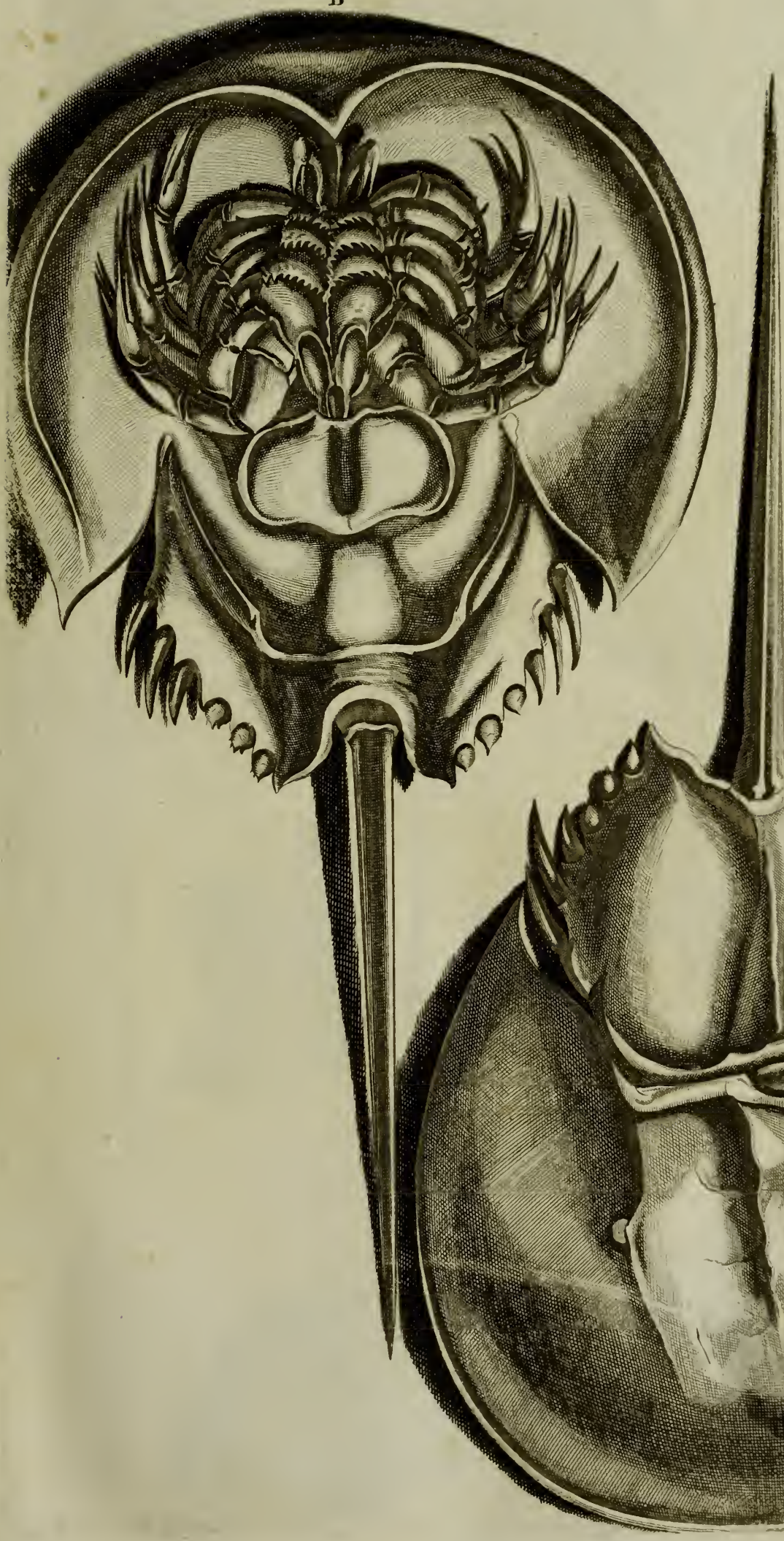

A

m

C

N°. 5

B

A

D

D

N°. 4

N°. 3

E

E

E

N°. 2

N°. 1

D

N°. XIV.

B

F

G

E

H

N°. 1

N°. 3

N°. 2

I

C

D

A

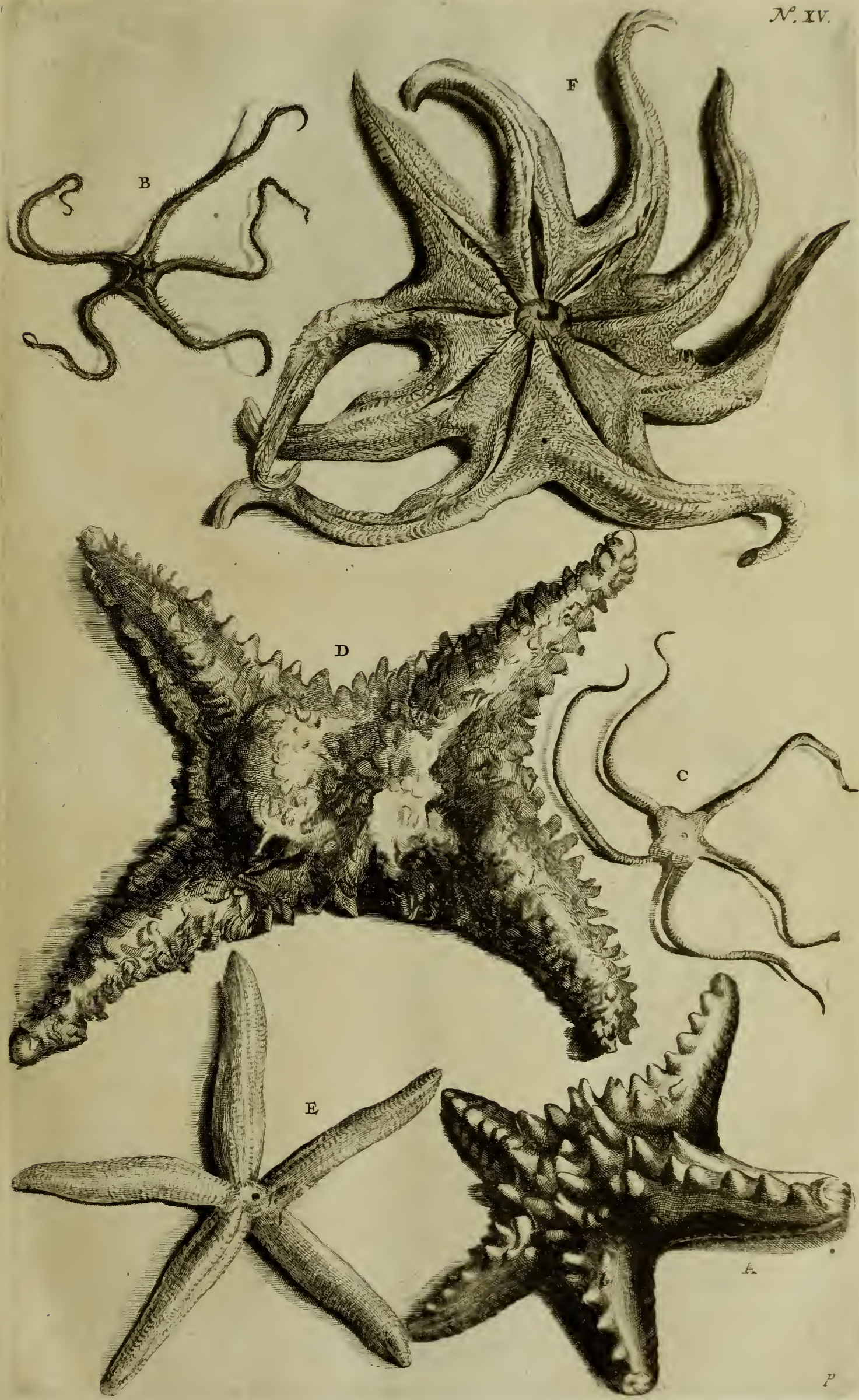
F
B
D
C
E
A

A
C
B

A

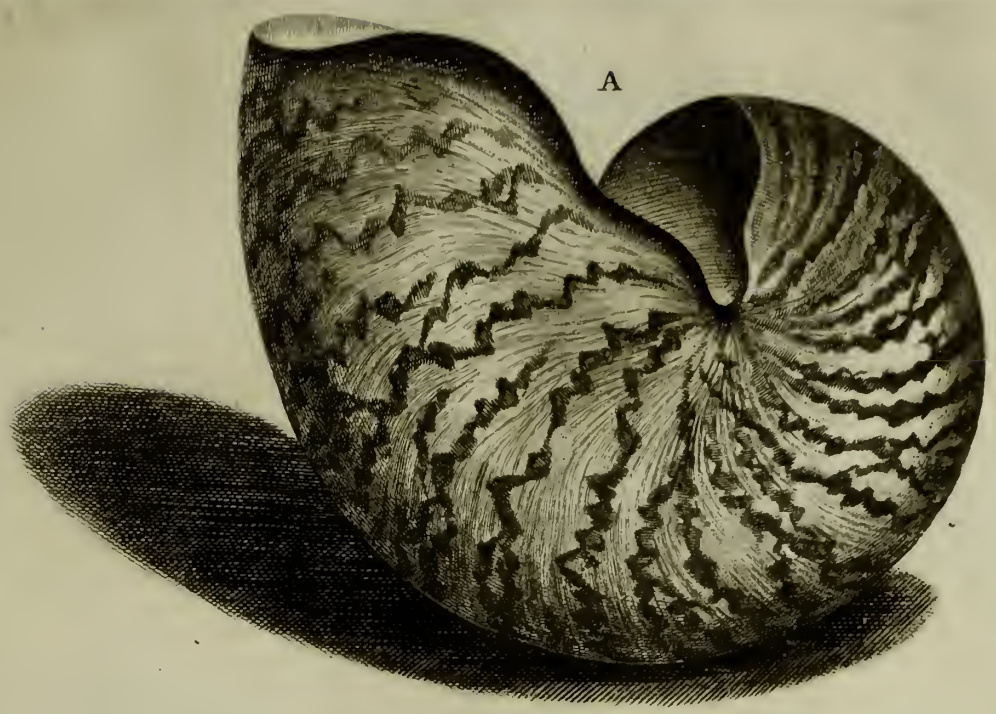

B

C

N°. 1

N°. 2

N°. 3

B

N°. 4

N°. 5

A

N°. 1

A

B

F

N°. 4

C

E

N°. 6

D

N°. 3

N°. 7

N°. 2

N°. 5

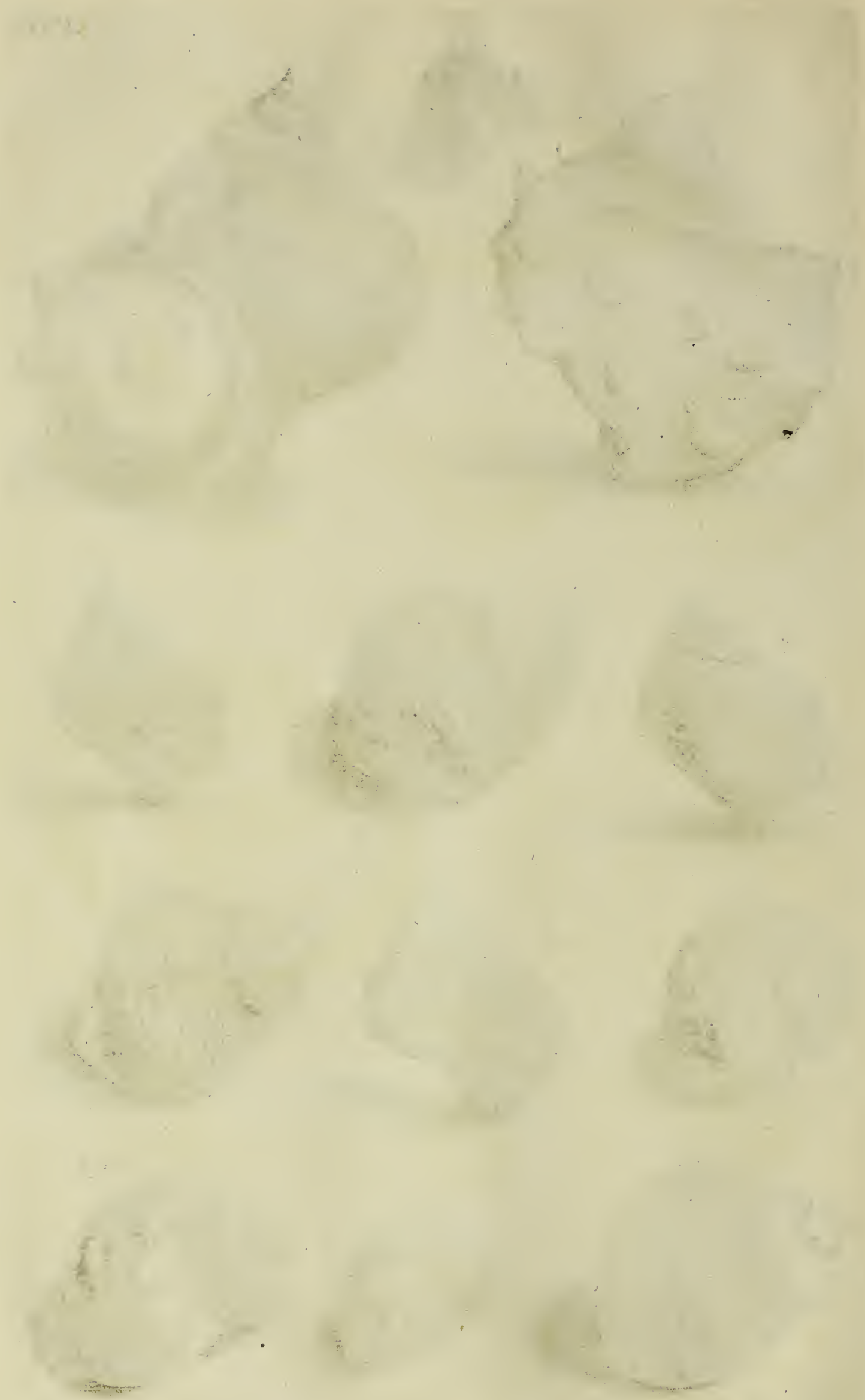

N°. 4

N°. 5

N°. 6

G

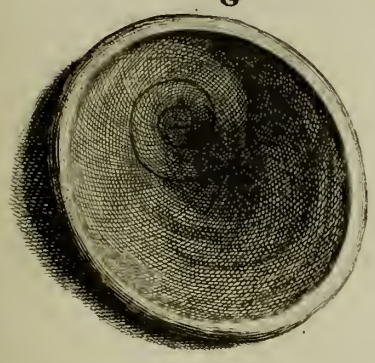

I

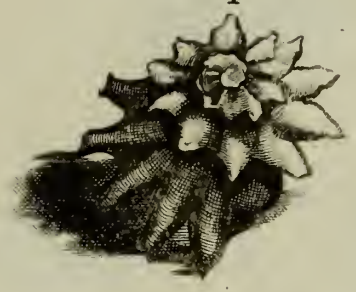

H

N°. 1

K

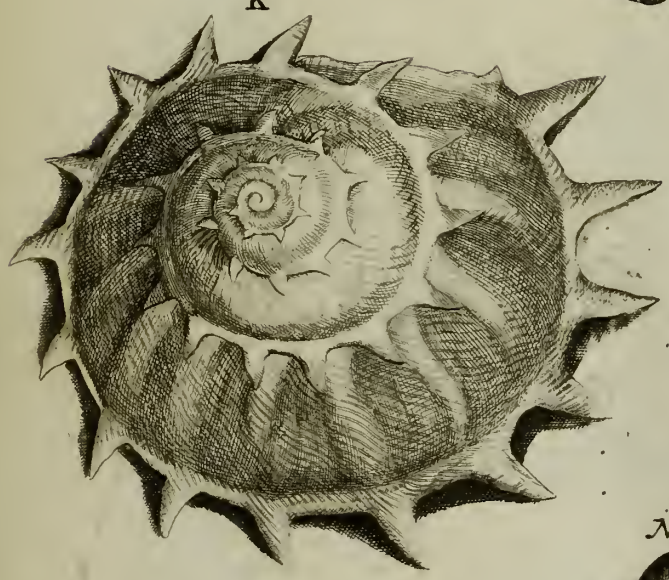

A.

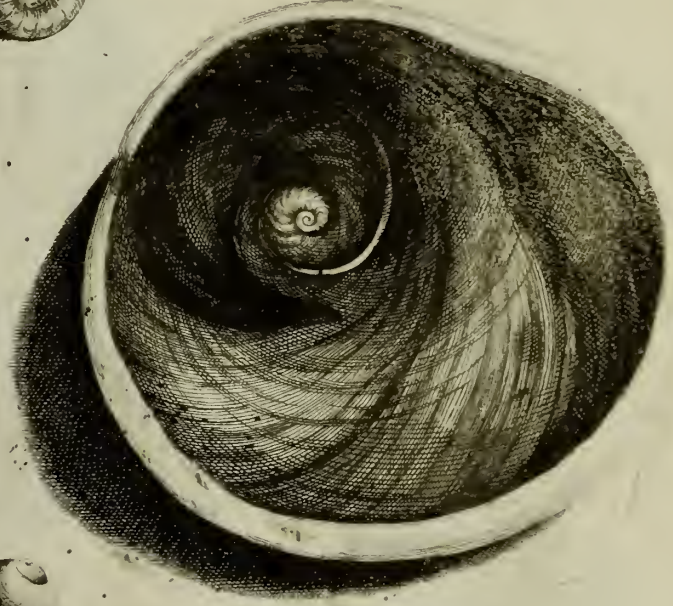

N°. 2

C

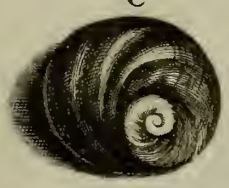

E.

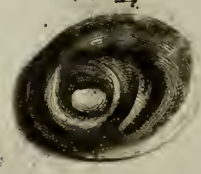

D

N°. 3

F

B

N°. 4

N°. 3

B

N°. 7

N°. 1

N°. 5

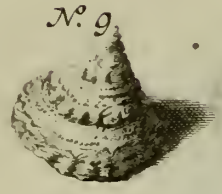

N°. 9

N°. 10

N°. 8

A

N°. 2

N°. 11

N°. 12

N°. 6

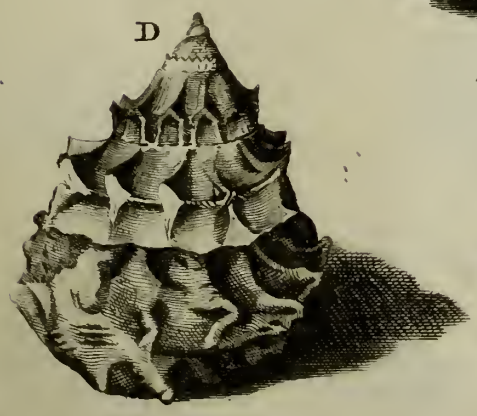

D

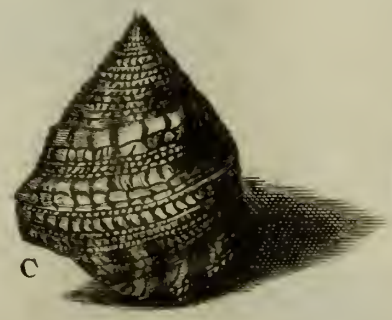

C

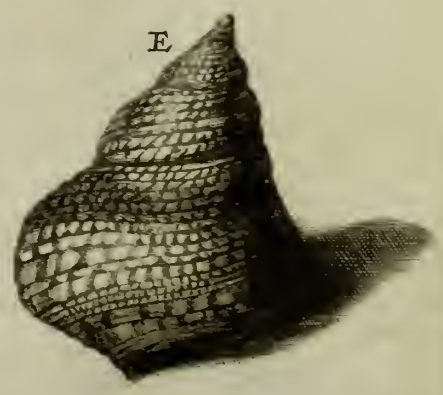

E

N°. 1

L

N°. 2

F

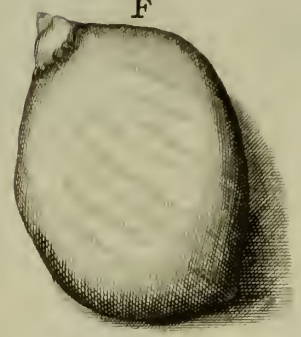

N°. 3

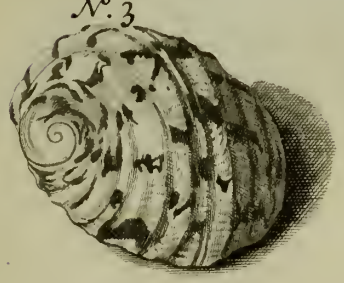

N°. 4

I

M

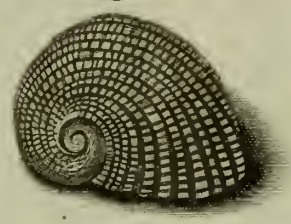

K

N

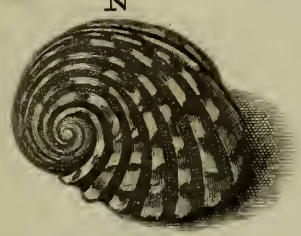

N°. 5

D

N°. 8

A

B

H

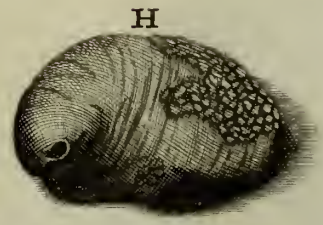

C

N°. 6

G

N°. 7

E

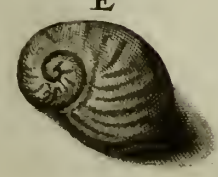

O

B

N°. 3.

A

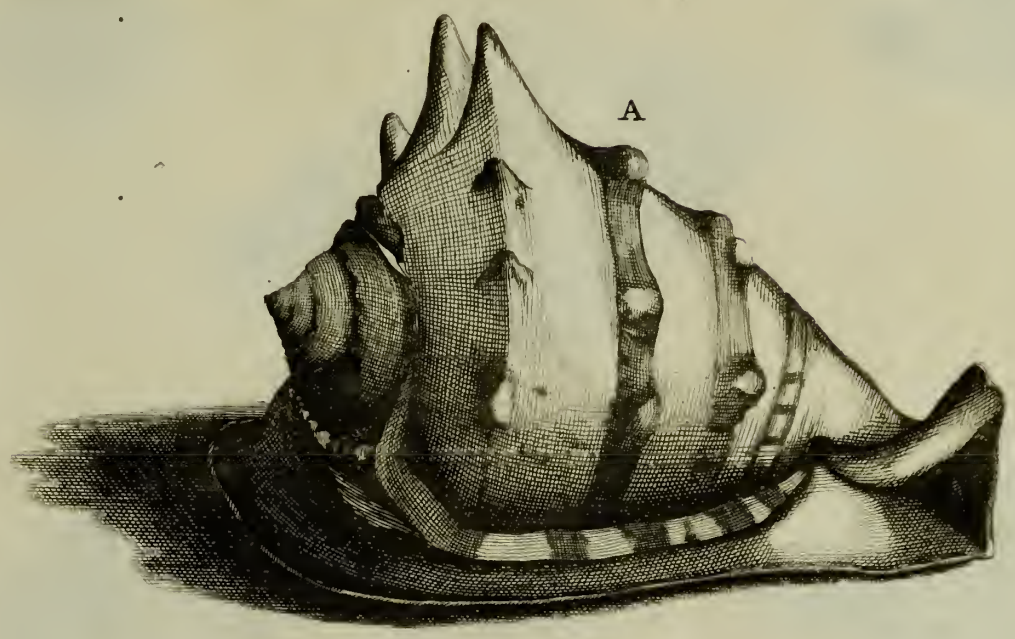

N°. 2.

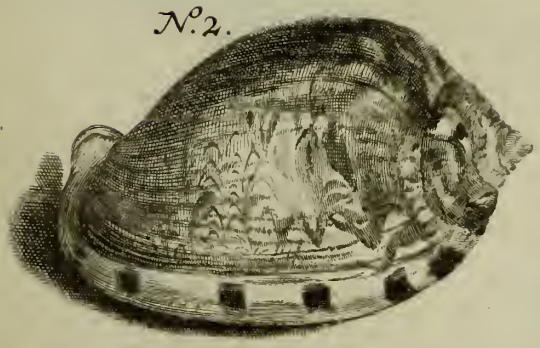

C

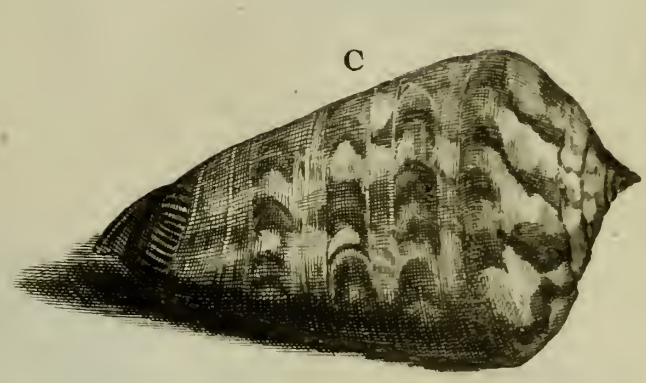

N°. 4.

N°. 1.

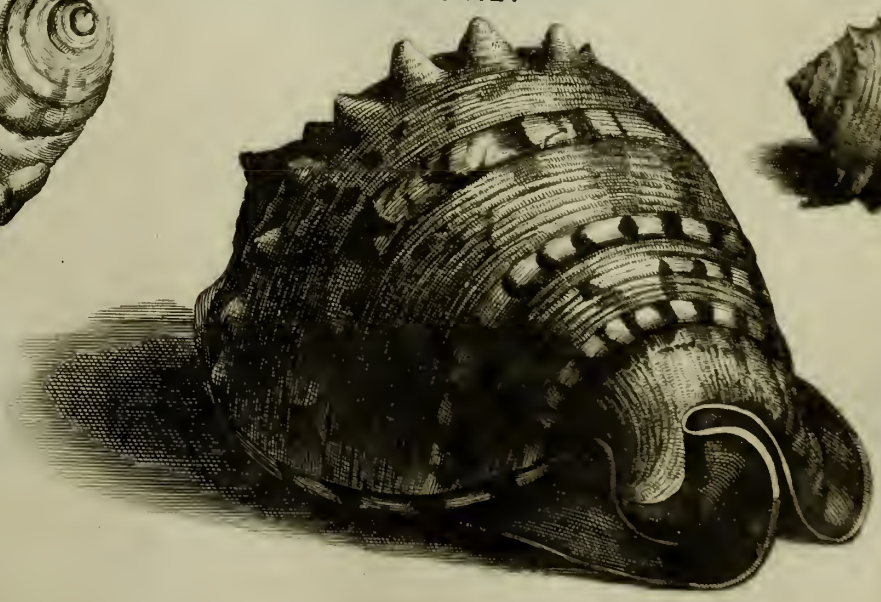

D

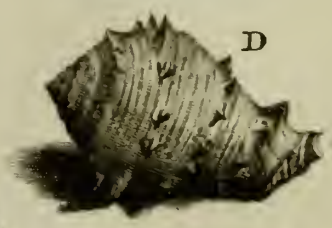

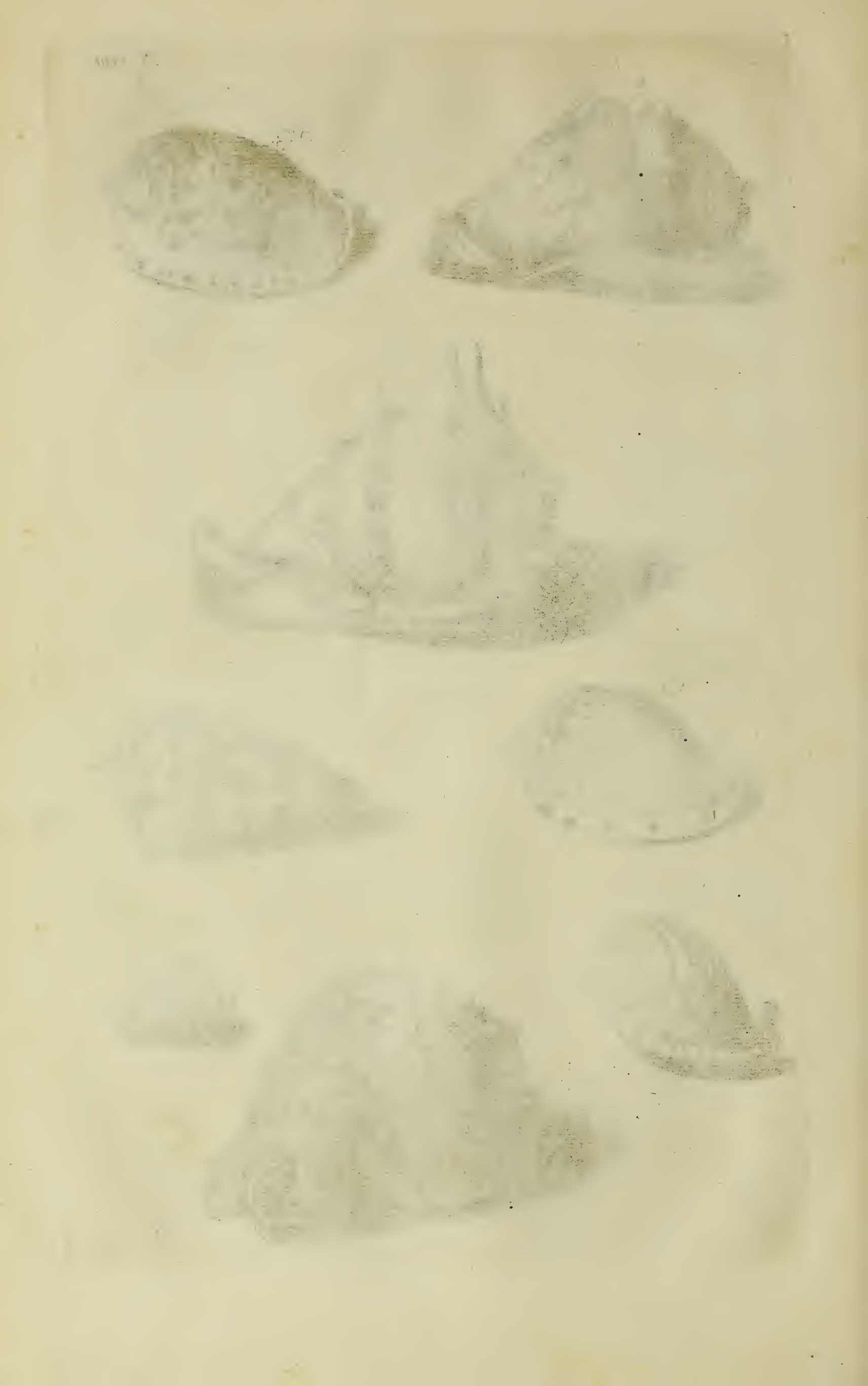

N°. 1

F

B

C

G

A

N°. 4

N°. 3

E

N°. 2

D

I

N°. 5

N°. 6

H

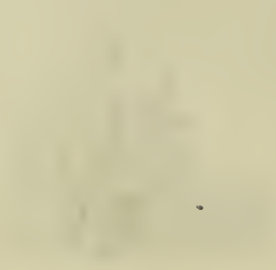

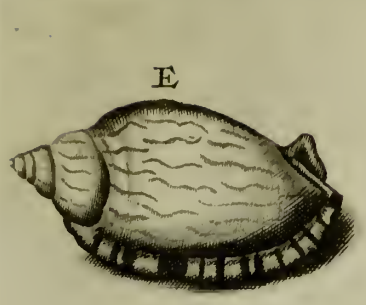
E

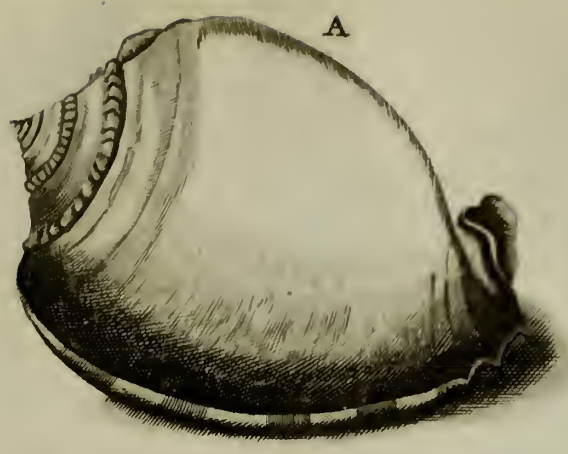
A

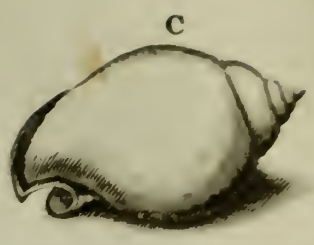
C

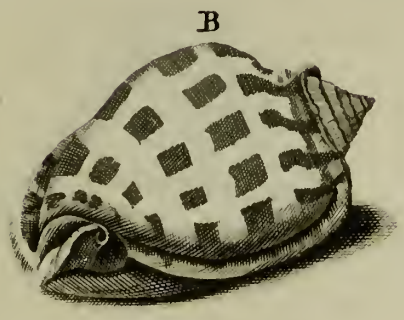
B

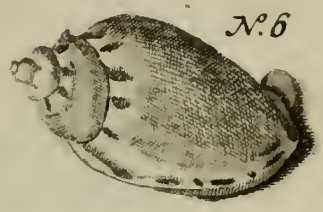
N°. 6

N°. 7

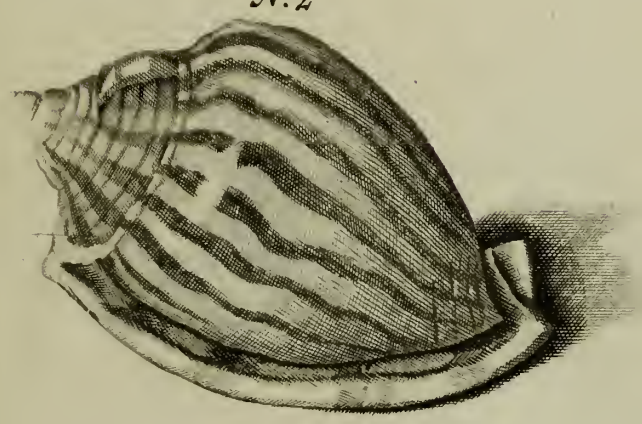
N°. 2

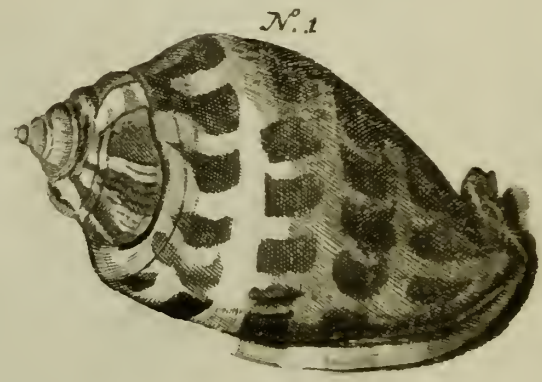
N°. 1

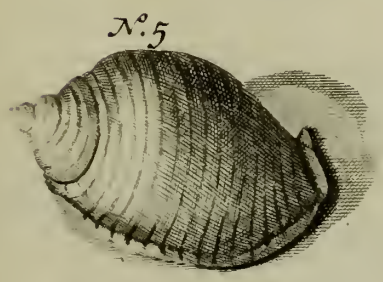
N°. 5

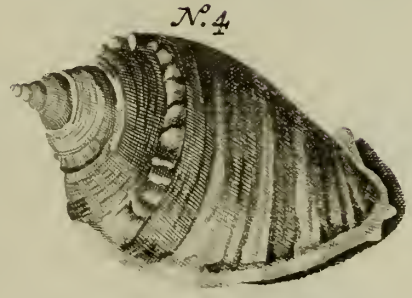
N°. 4

N°. 8

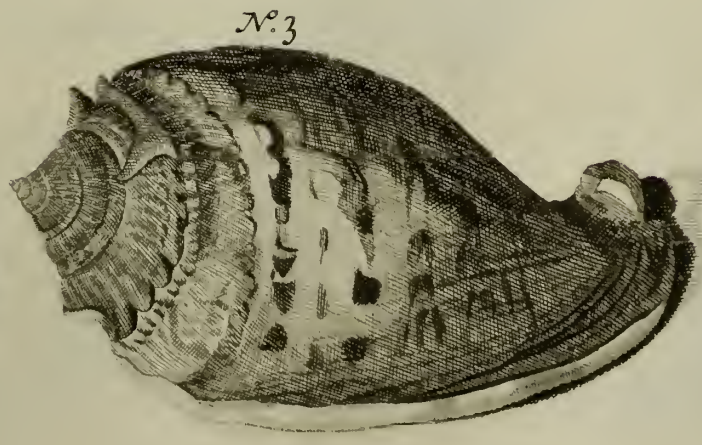
N°. 3

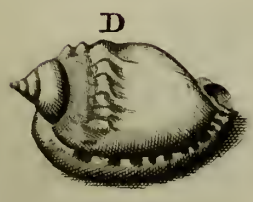
D

N°. 9

D

A

B

E

C

N°. 4

N°. 3

N°. 1

N°. 5

F

N°. 2

G

Q
N
C
I
N°. 1
B
A
D
F
E
L
O
P
K
R
M
G
H

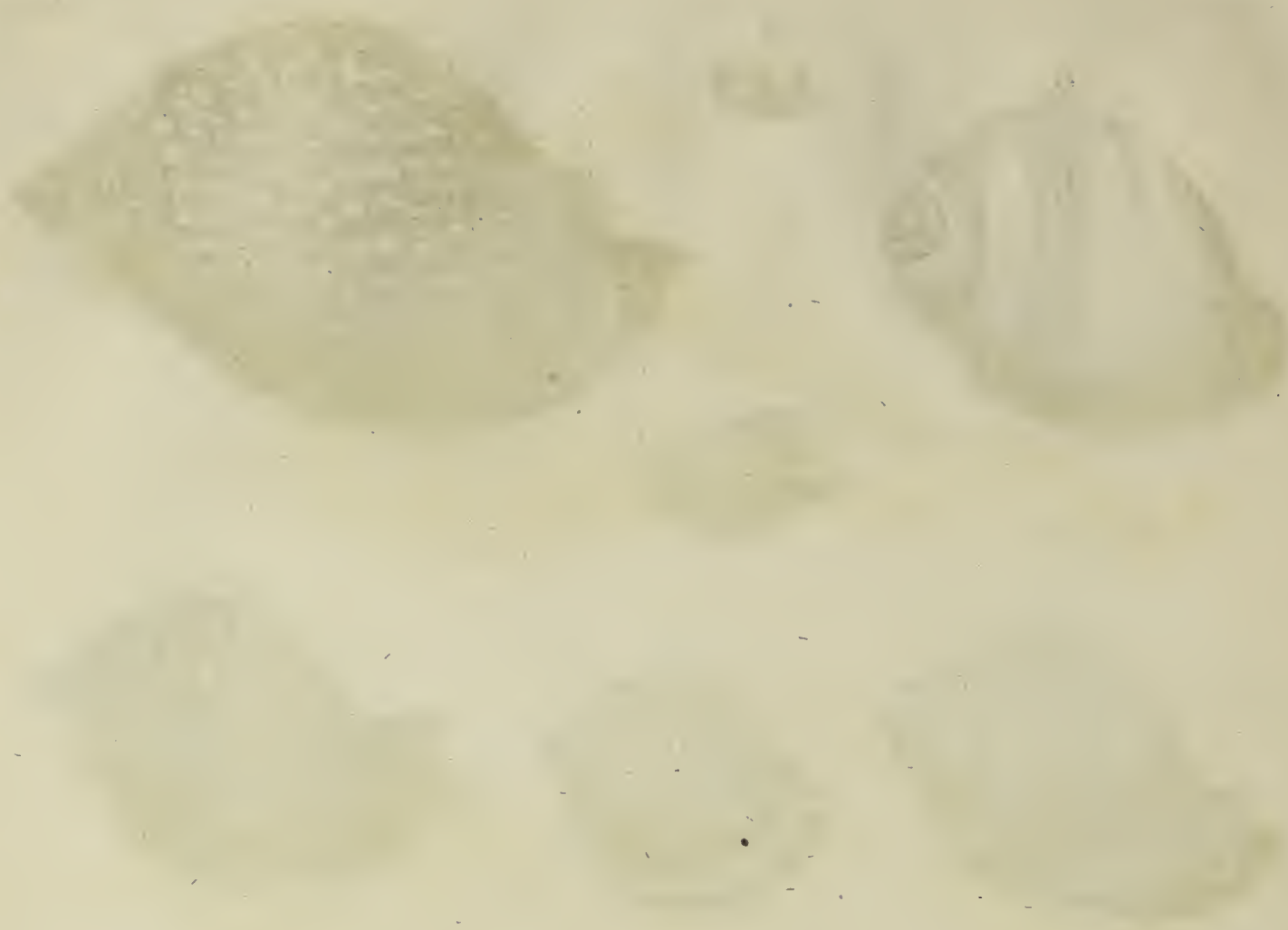

A

B

D

N°. 1

C

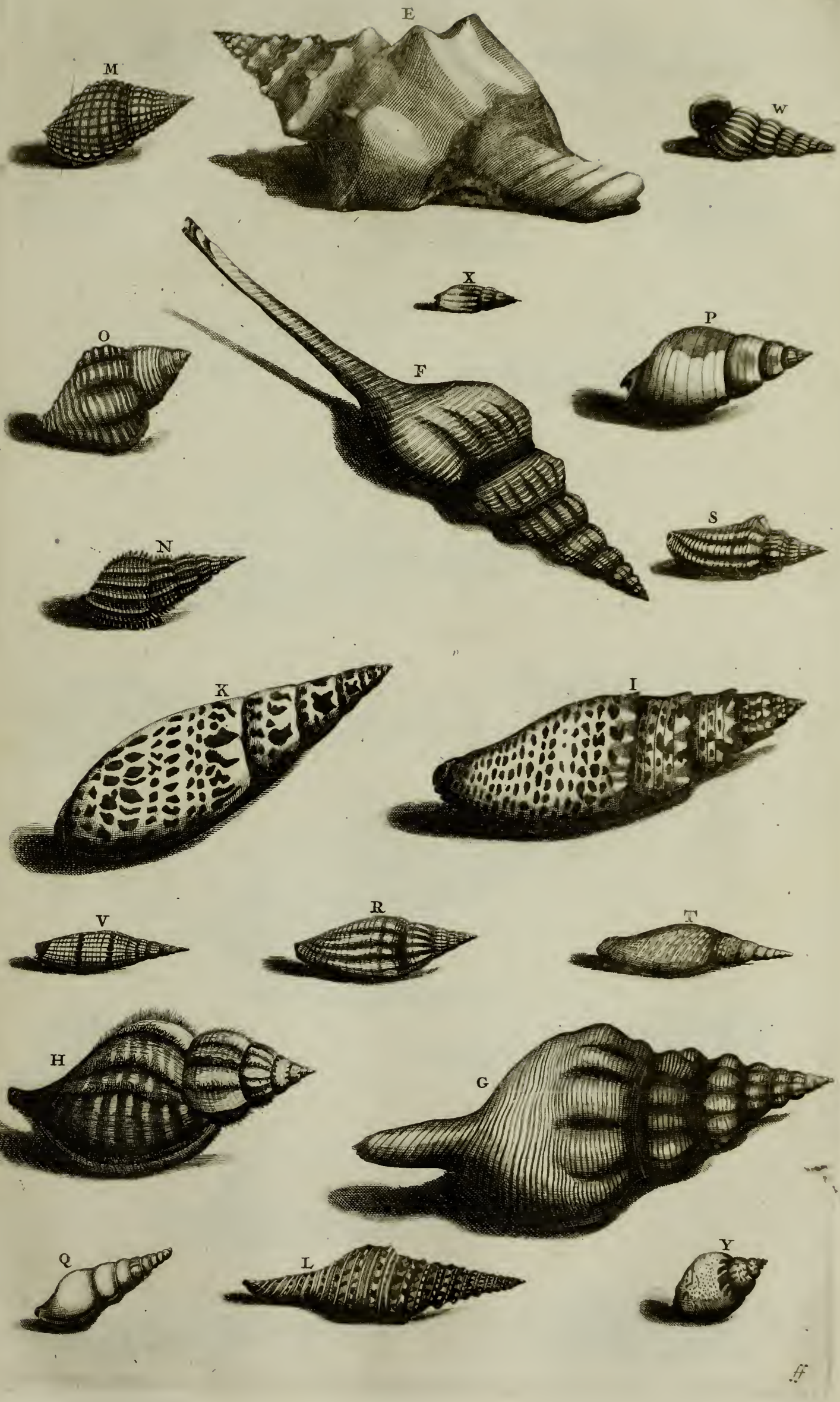
E
M
W
X
P
O
F
S
N
K
I
V
R
T
H
G
Q
L
Y

F

I

P

S

O

T

B

C

Q

D

R

A

H

K

M

E

L

G

N

A

B

E

F

N°. 5

G

V

C

D

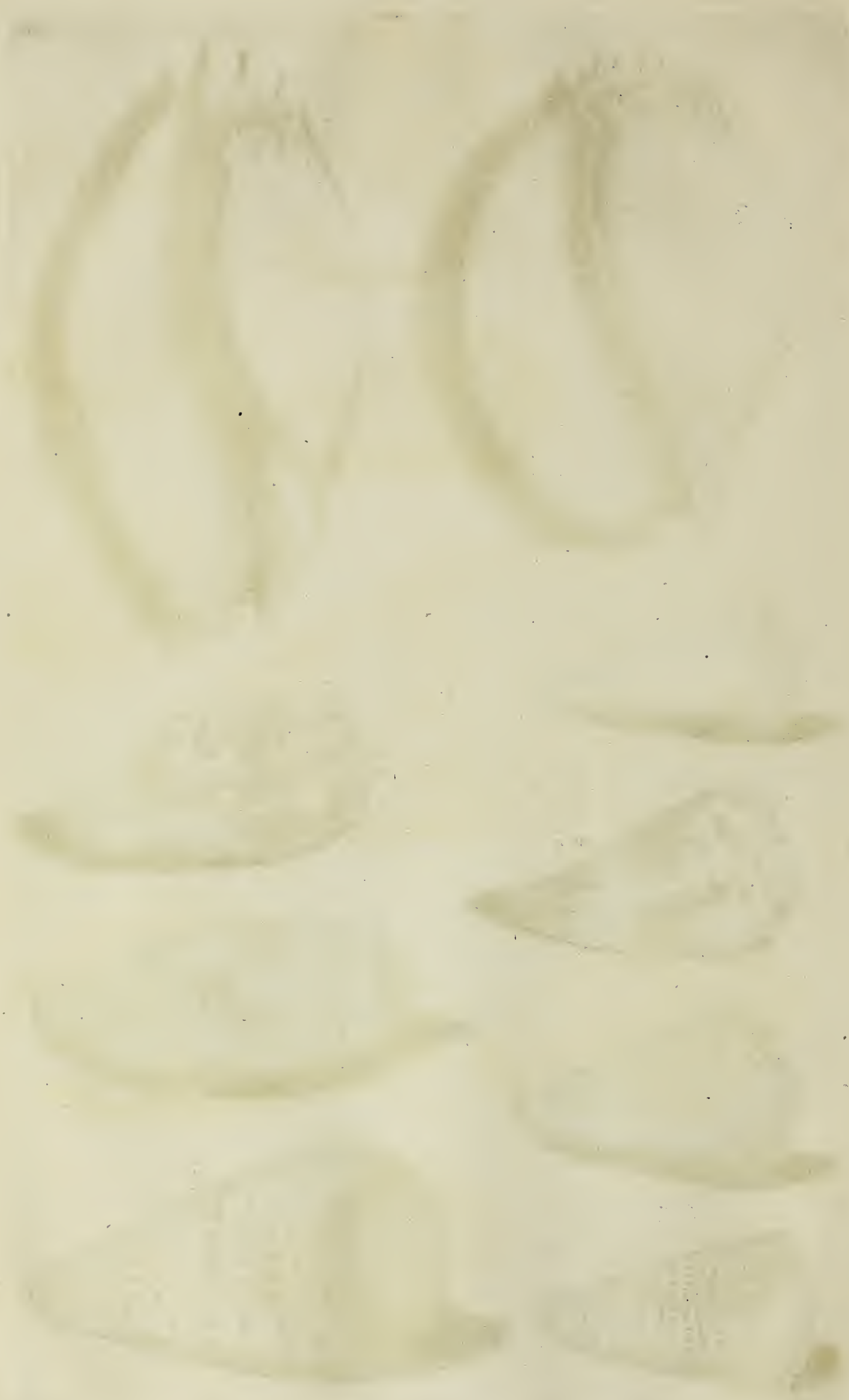

P

II

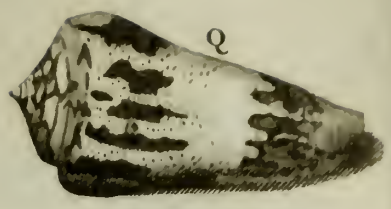
Q

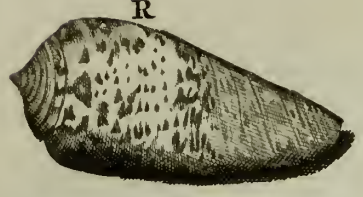
R

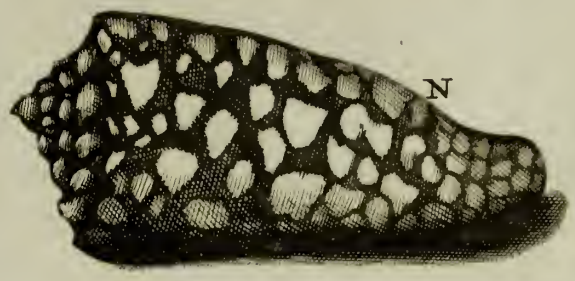
N

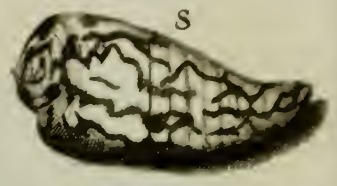
S

M

N°. 1

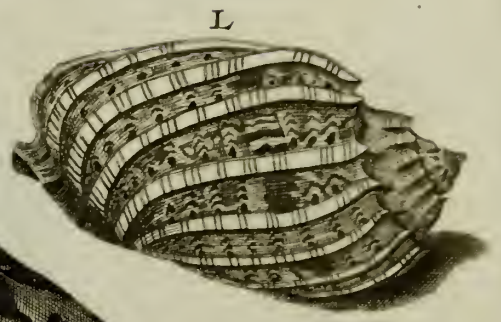
L

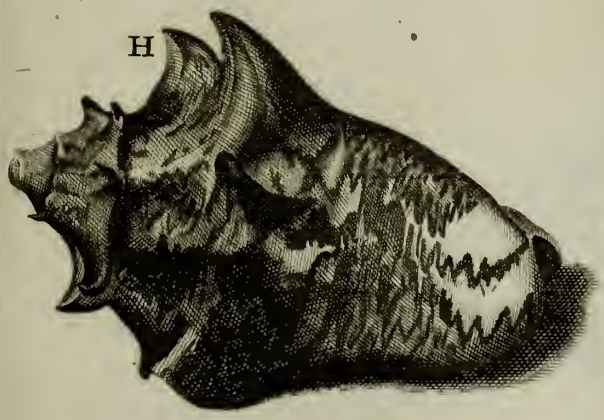
H

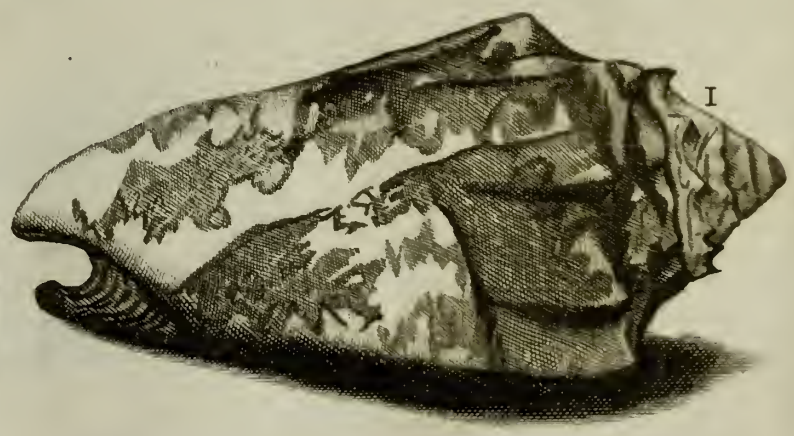
I

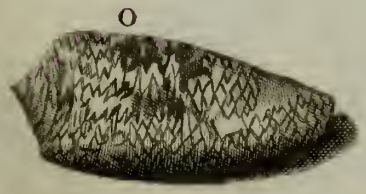
O

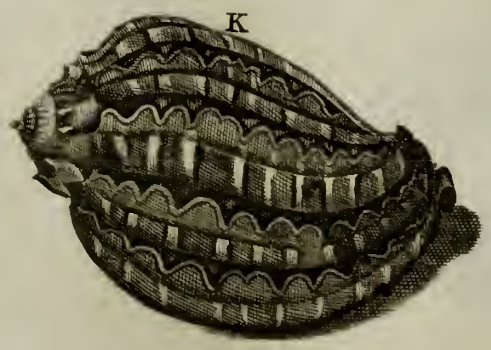
K

T

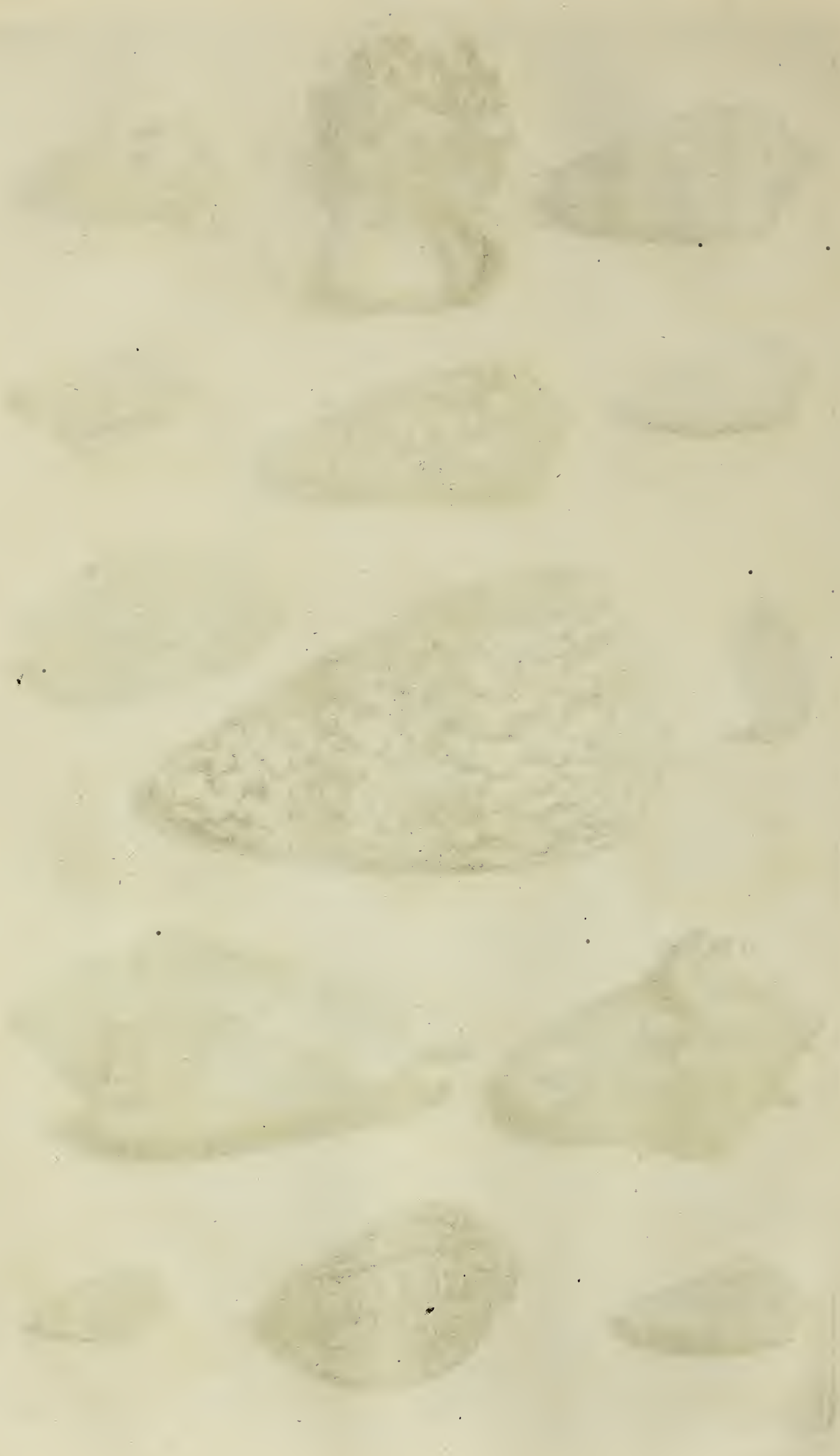

EE

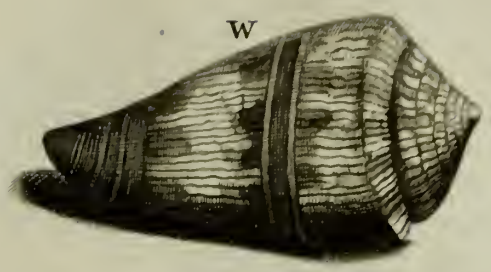
W

Y

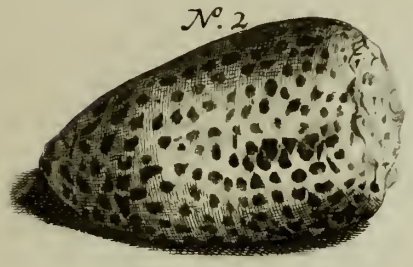
N°. 2

AA

Z

DD

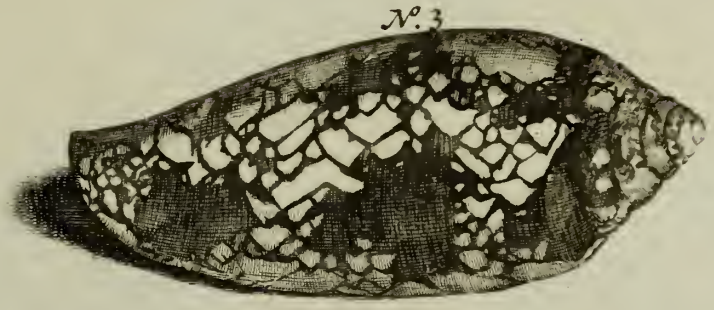
N°. 3

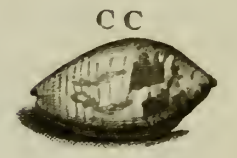
CC

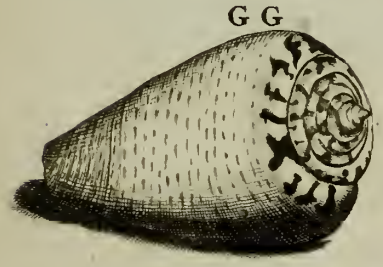
GG

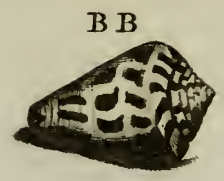
BB

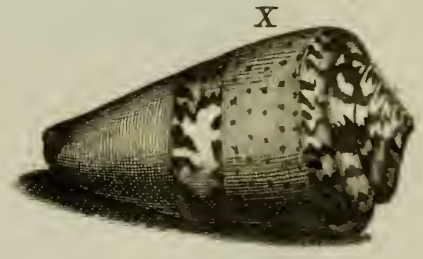
X

N°. 4

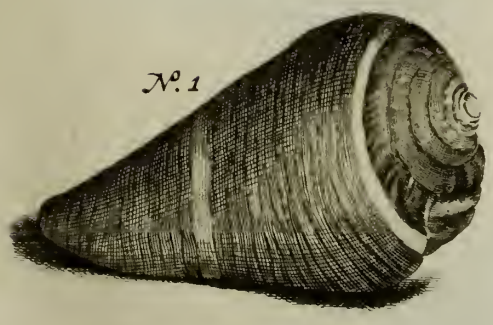
N°. 1

FF

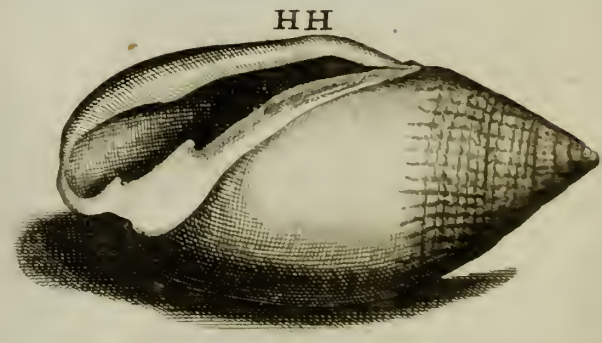
HH

H
I
F
M
L
B
A
G
C
E
D
K

D

B

A

C

E

F

H

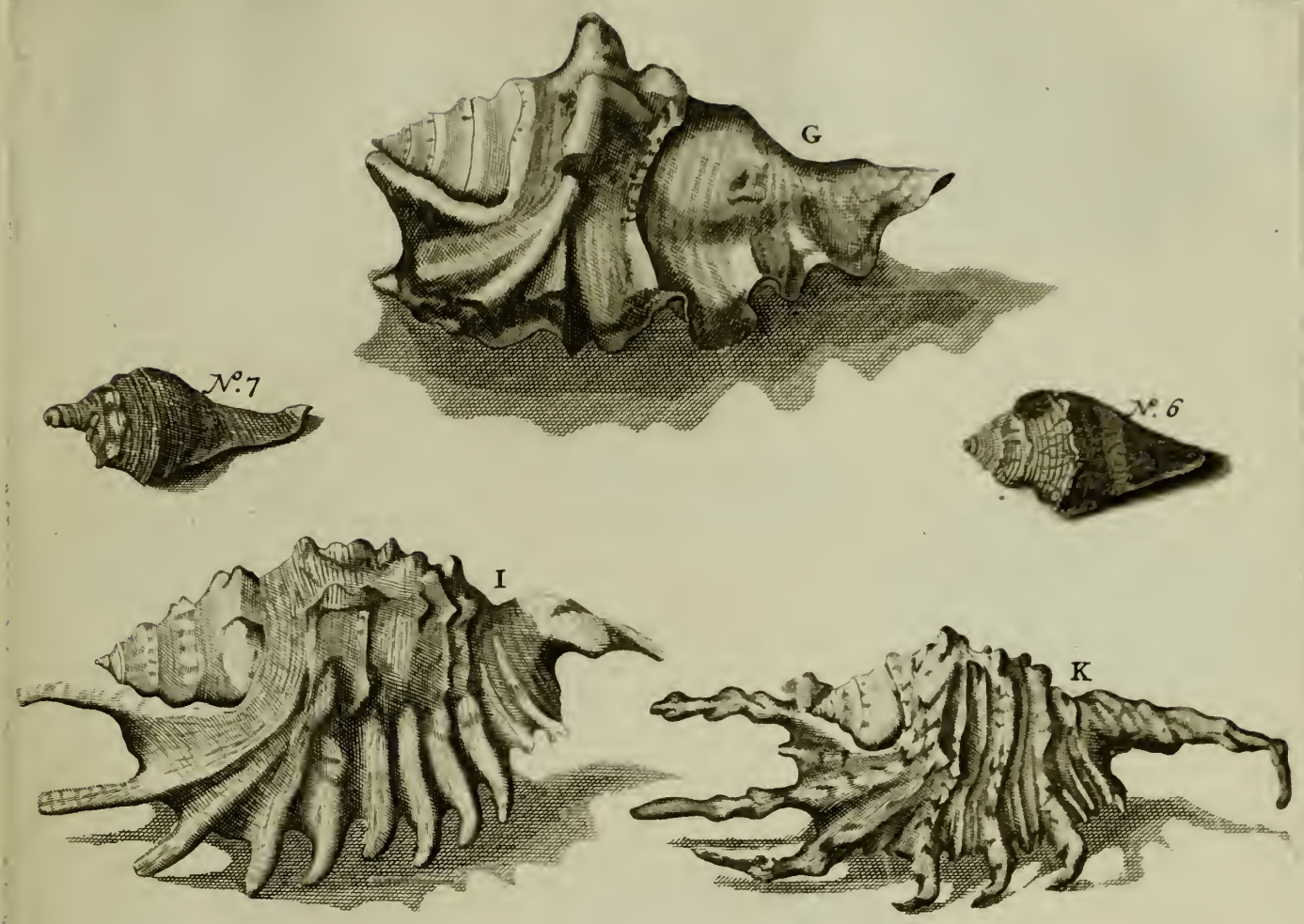
G
N°. 7
N°. 6
I
K

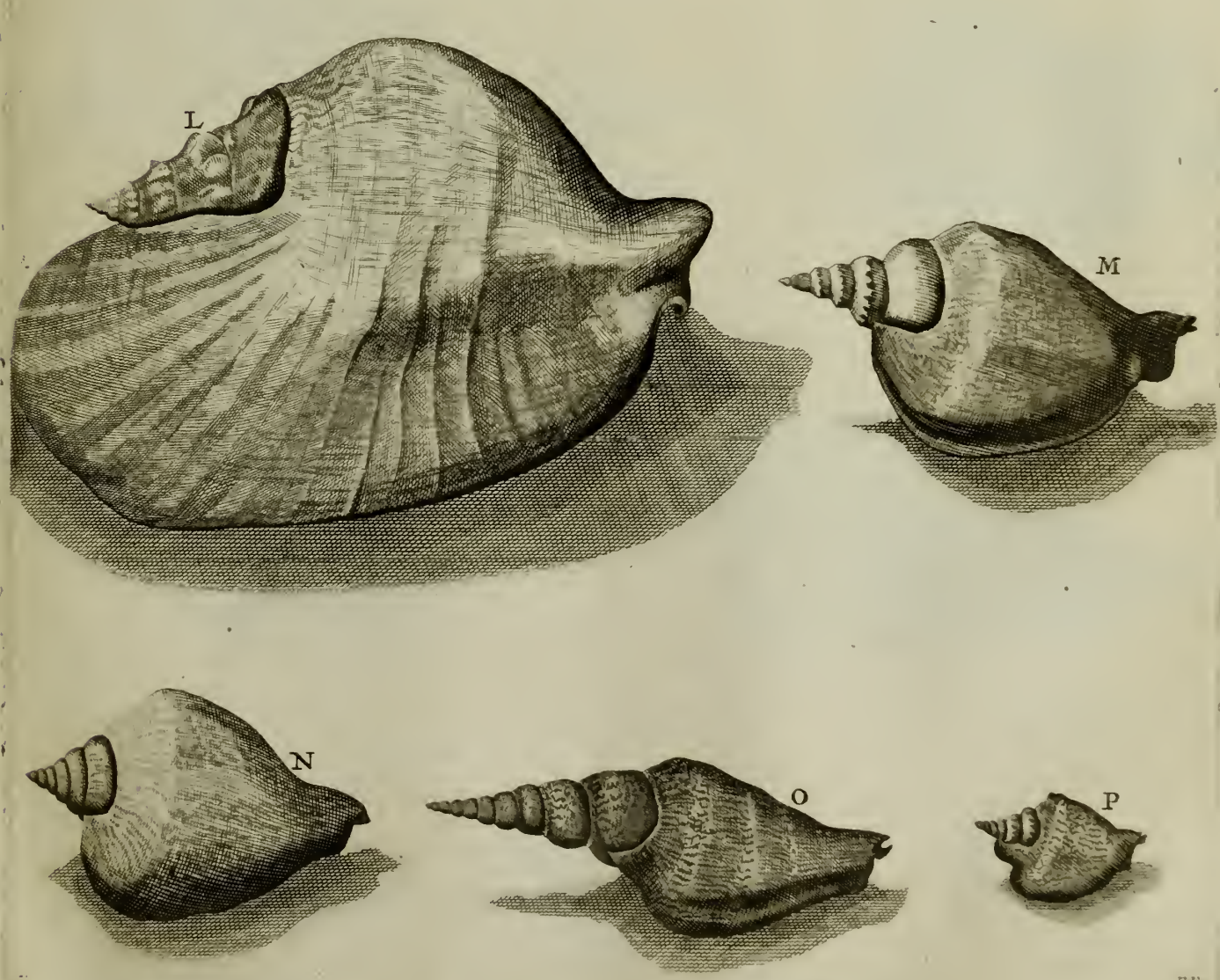
L
M
N
O
P

N°. 4

N°. 5

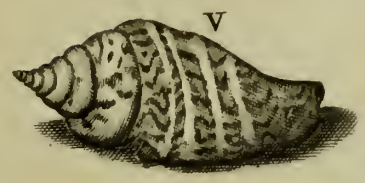
V

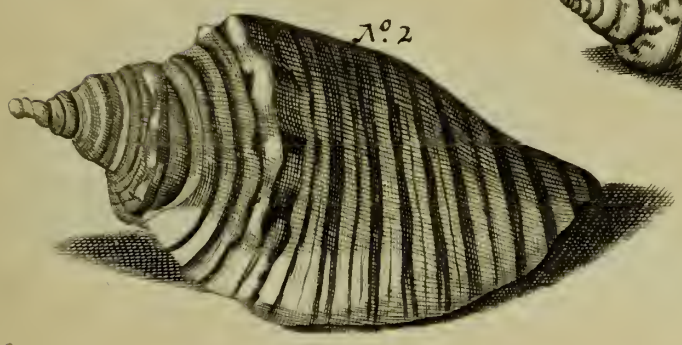
N°. 2

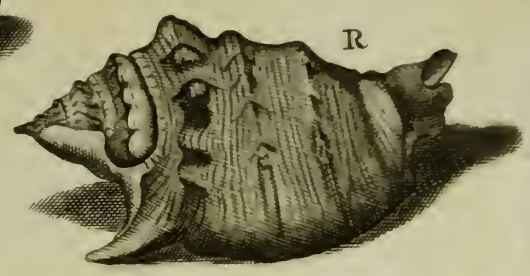
R

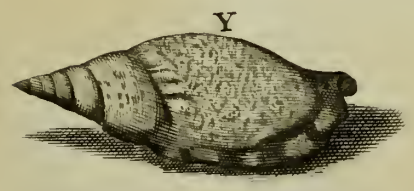
Y

N°. 1

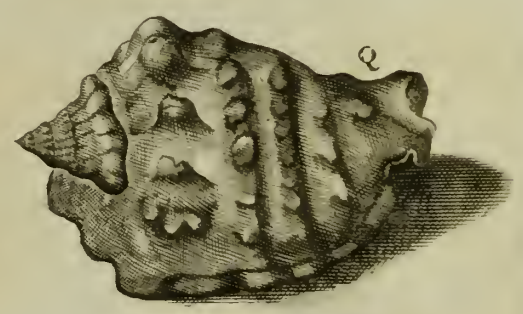
Q

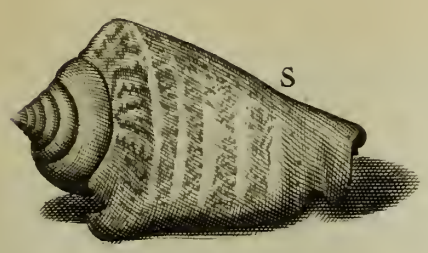
S

N°. 3

T

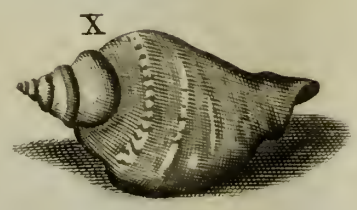
X

W

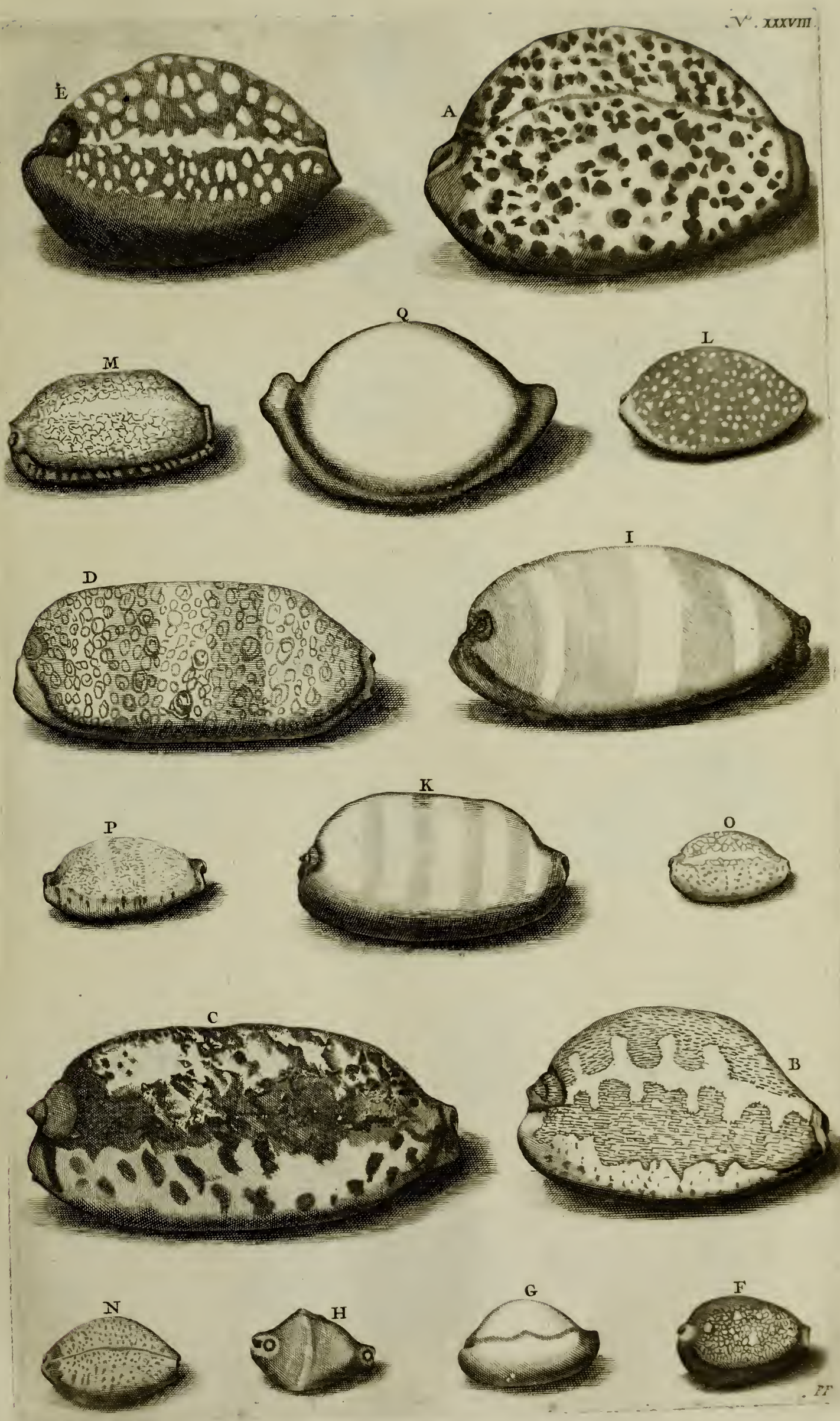
E
A
Q
M
L
I
D
K
P
O
C
B
N
H
G
F

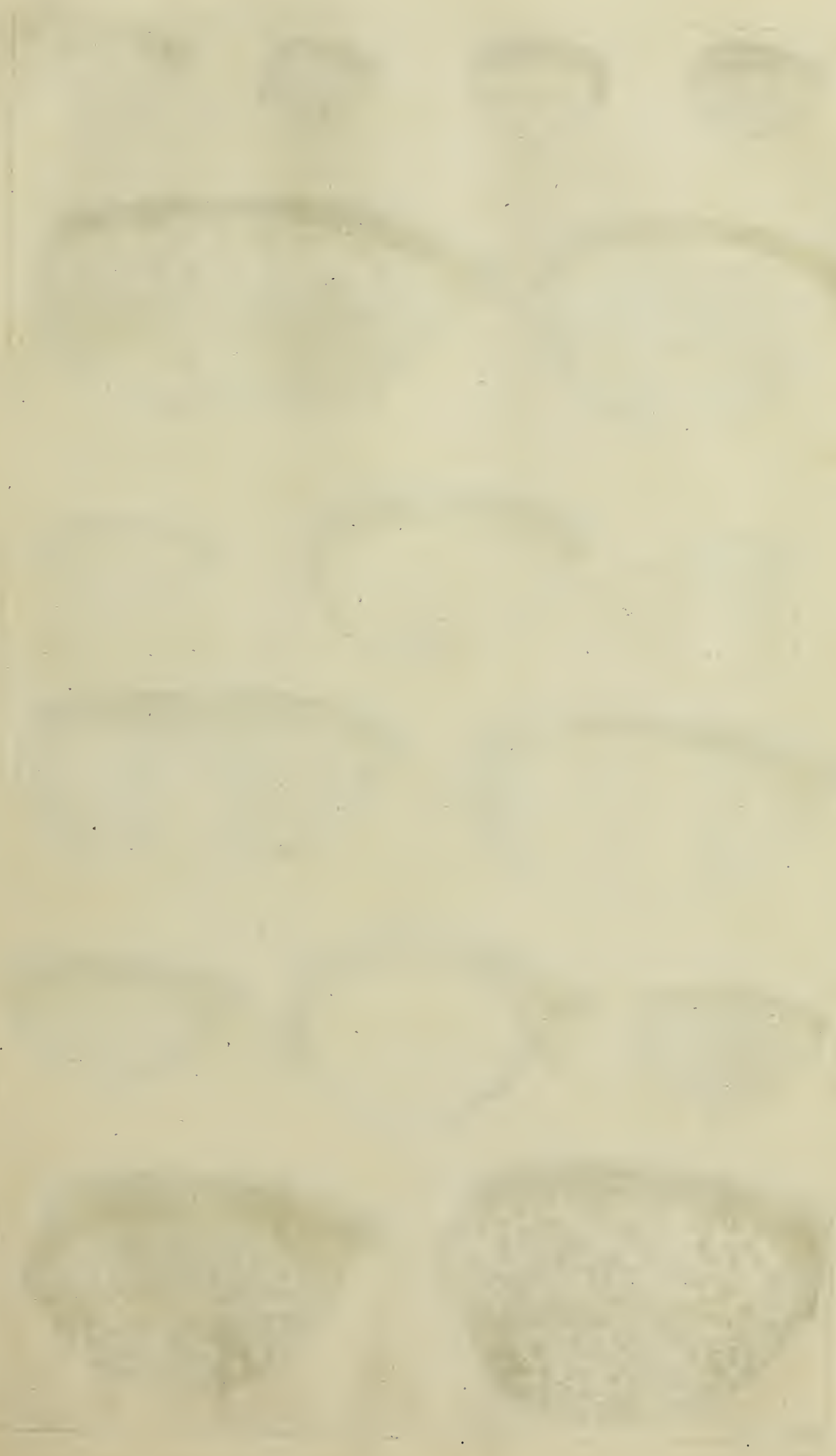

N°. 2

M

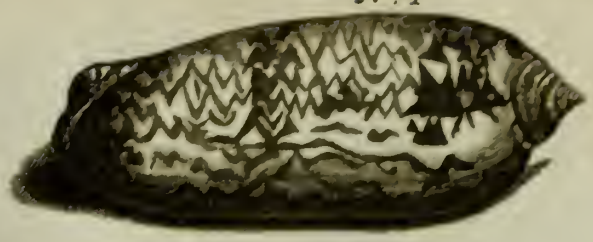
N°. 1

D

L

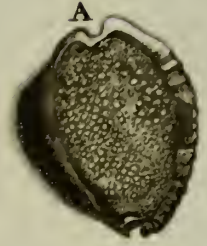
A

N

I

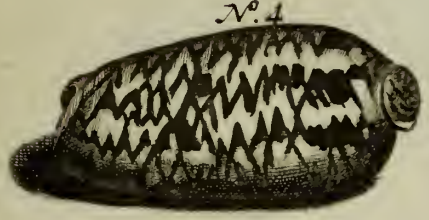
N°. 4

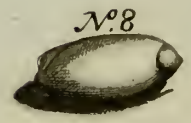
N°. 8

N°. 3

F

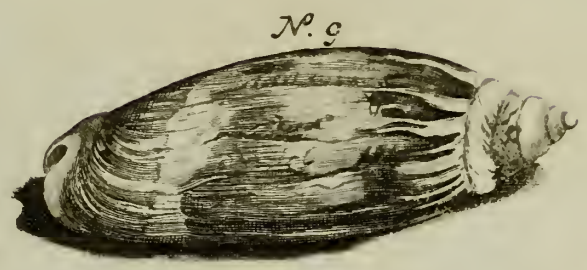
N°. 9

H

P

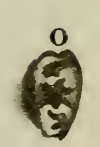
O

S

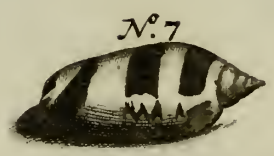
N°. 7

R

K

N°. 6

B

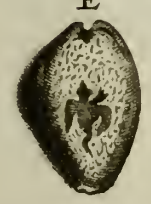
E

N°. 5

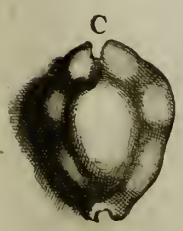
C

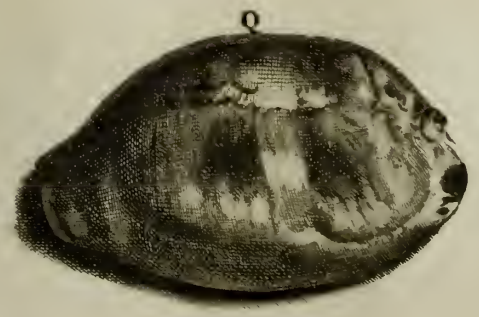
Q

G

H

G

E

F

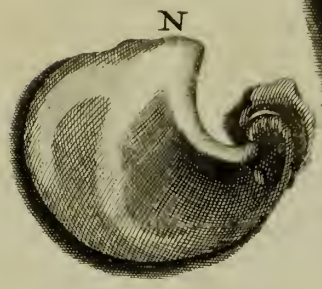
N

I

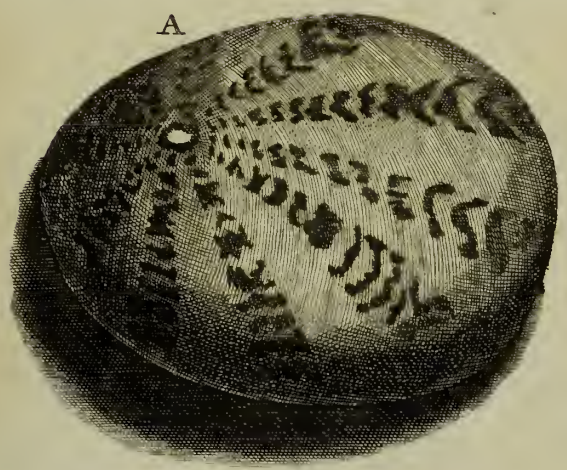
A

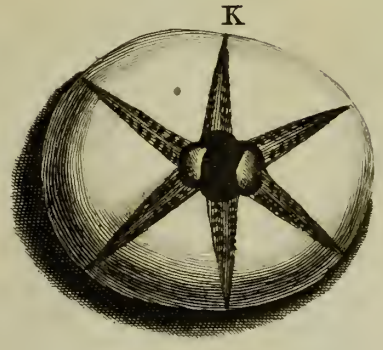
K

M

L

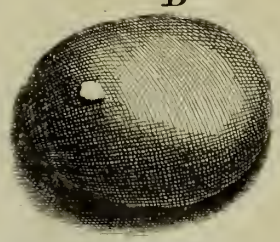
D

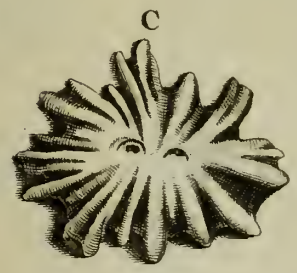
C

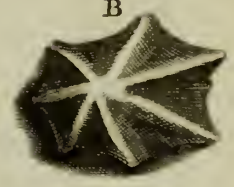
B

R

P

Q

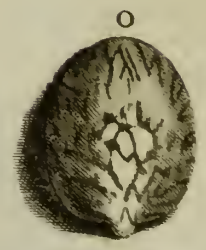
O

A

K

H

N°. 7

N°. 2

N°. 1

C

G

D

N°. 3

I

N°. 6

N°. 4

N°. 5

E

F

D

L

ll

N

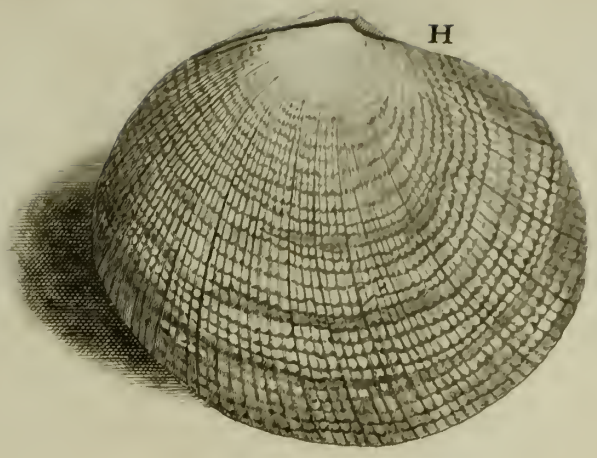
H

A

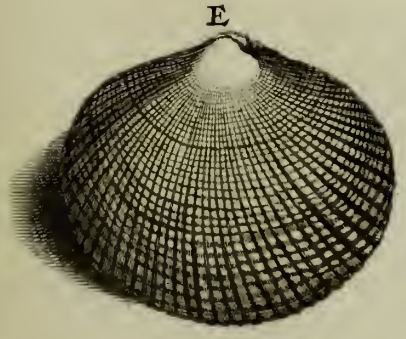
E

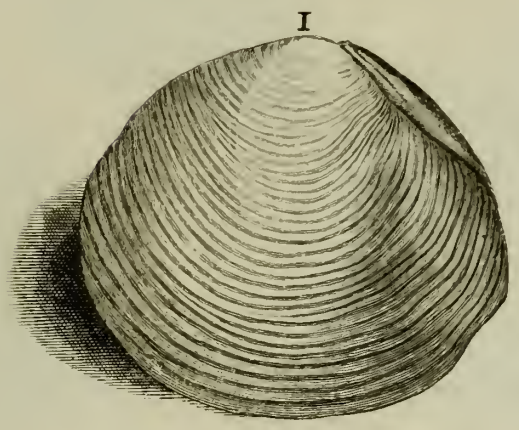
I

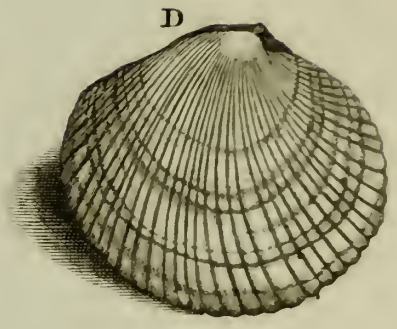
D

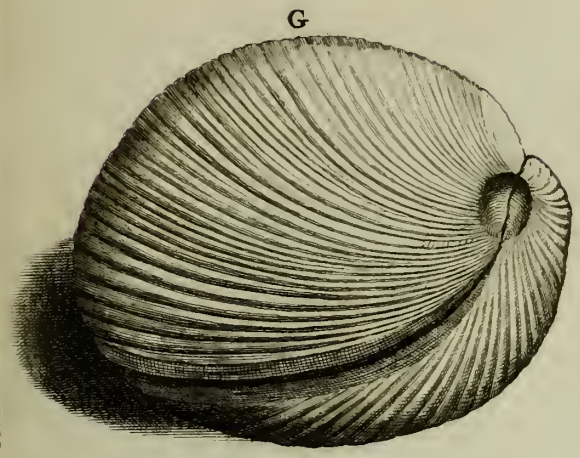
G

O

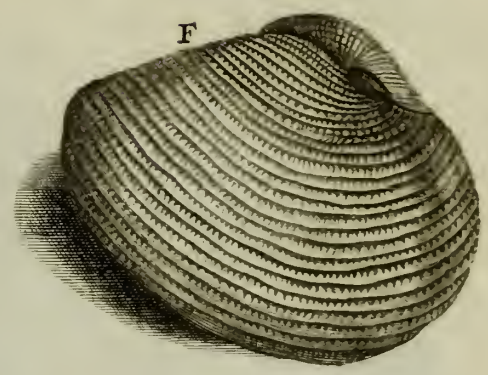
F

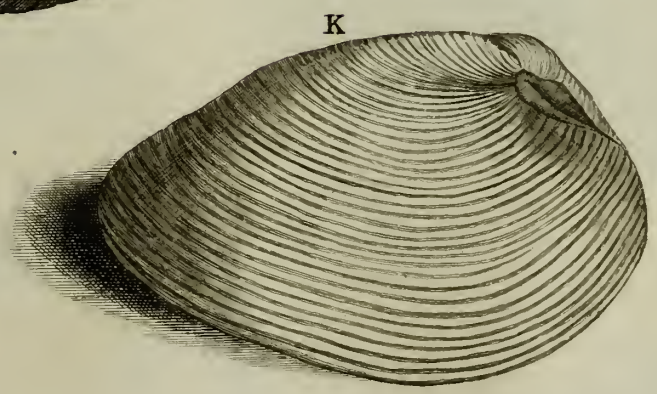
K

L

M

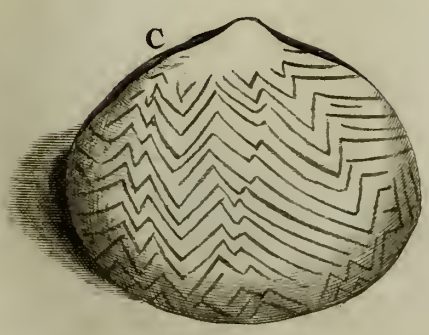
C

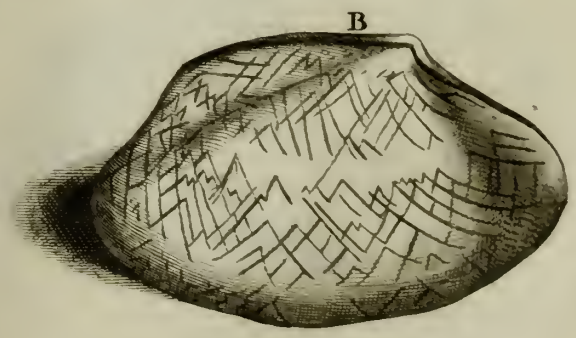
B

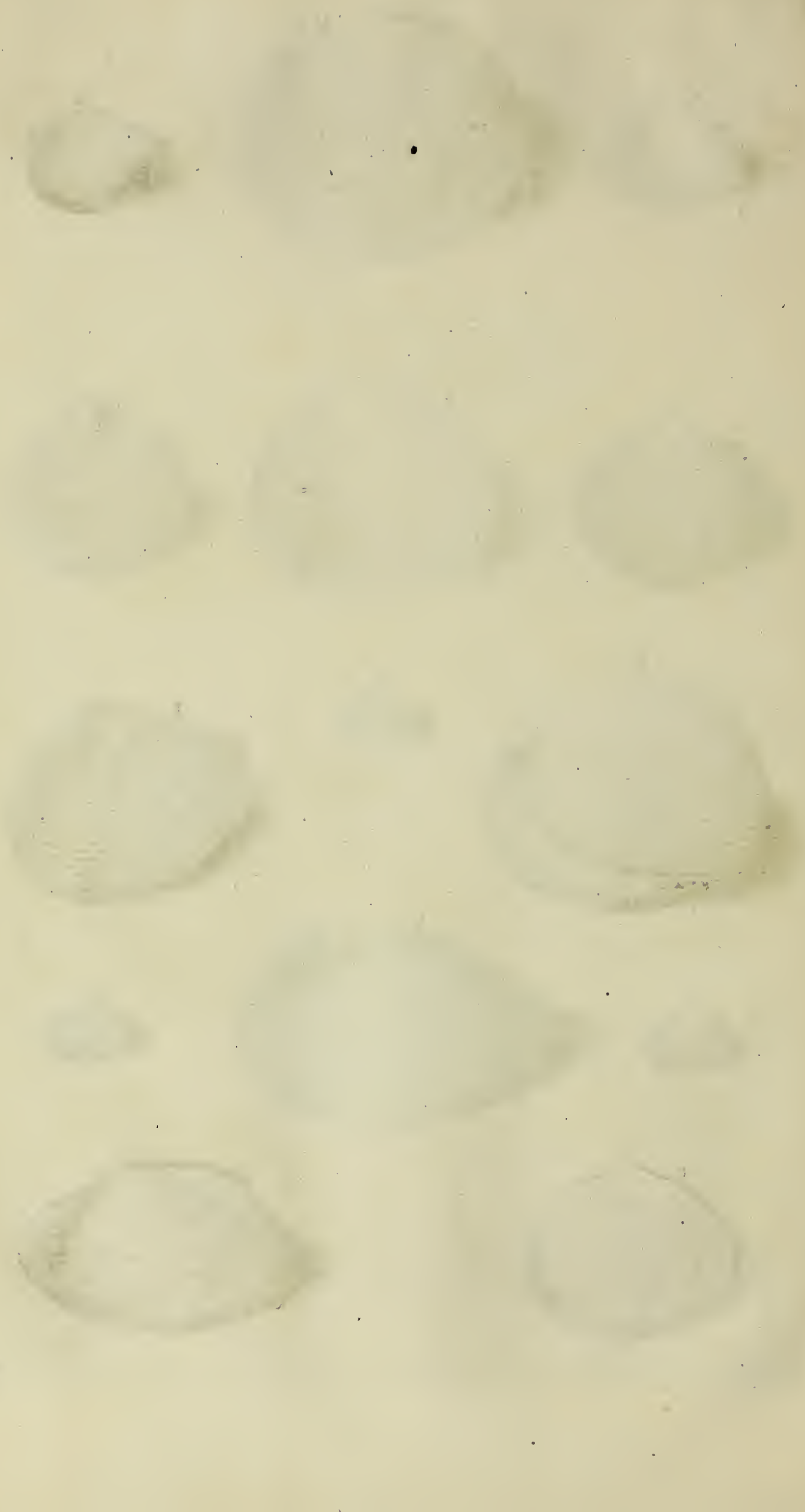

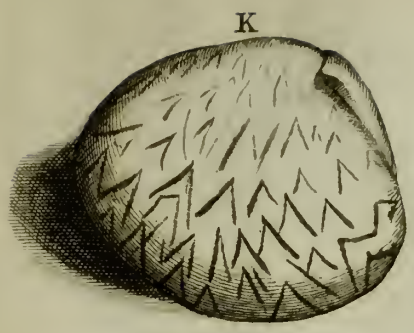
K

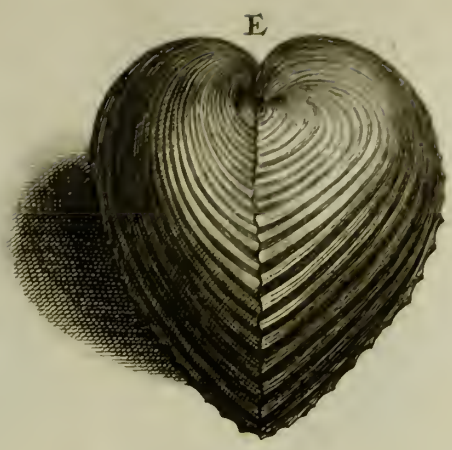
E

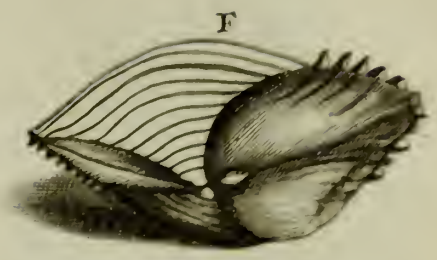
F

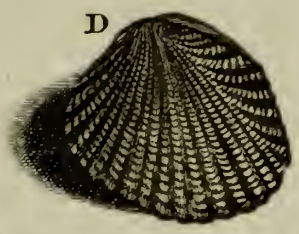
D

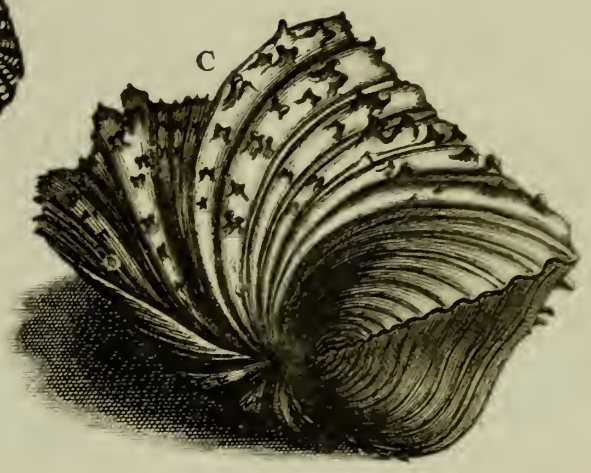
C

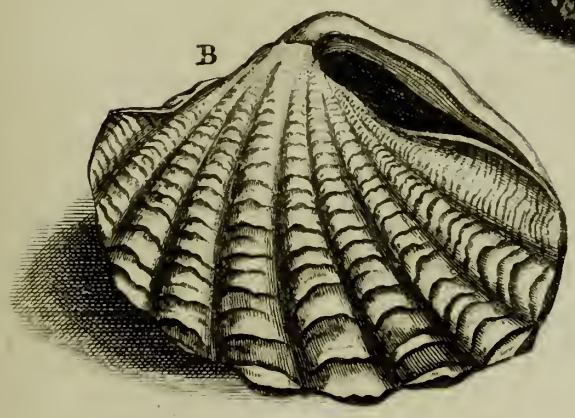
B

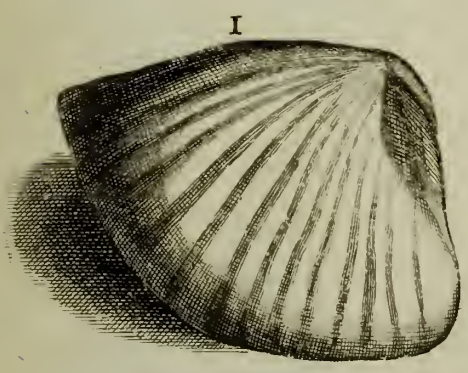
I

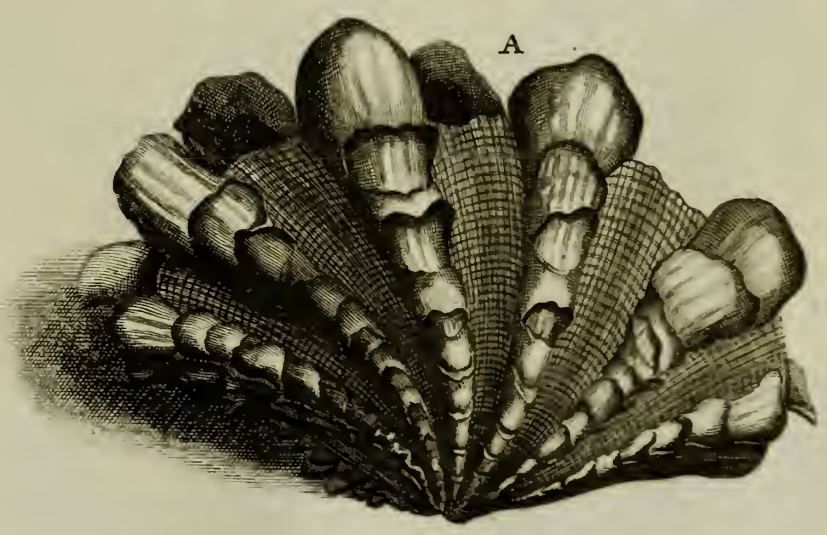
A

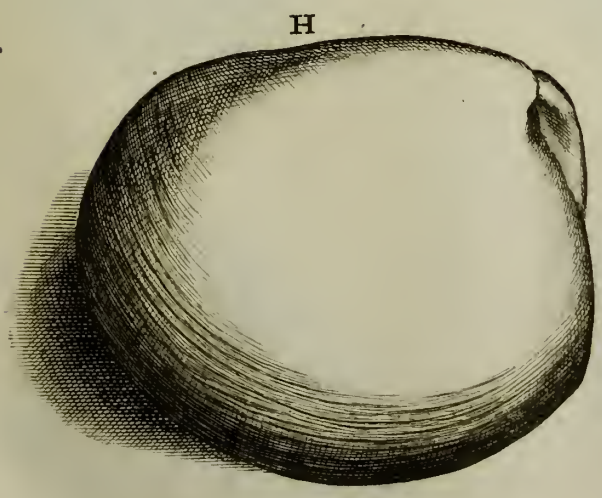
H

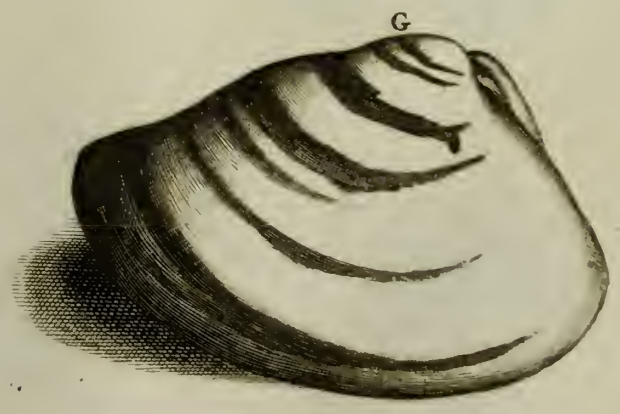
G

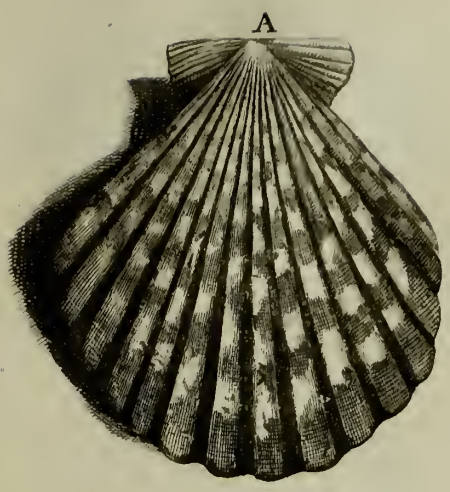
A

O

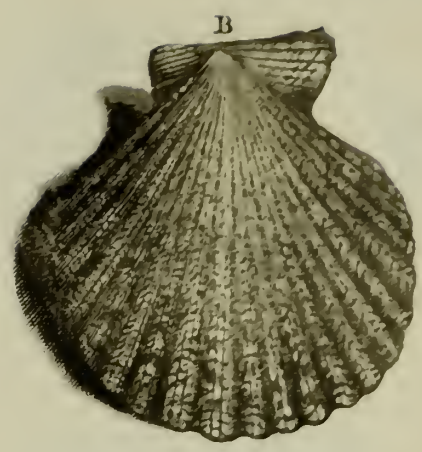
B

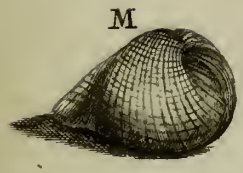
M

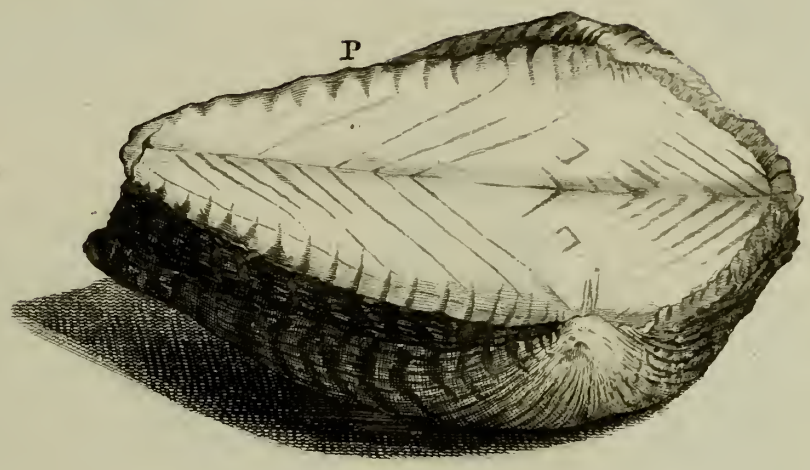
P

C

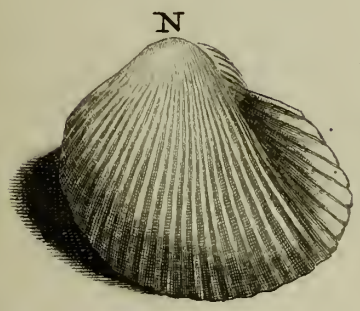
N

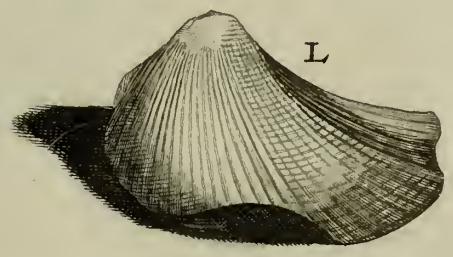
L

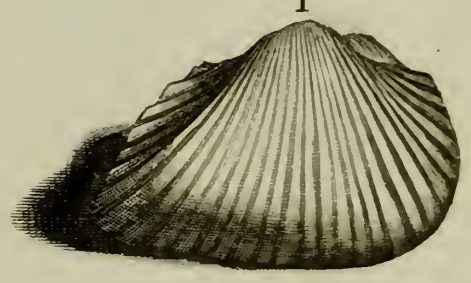
I

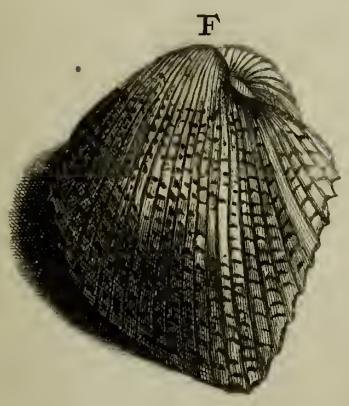
F

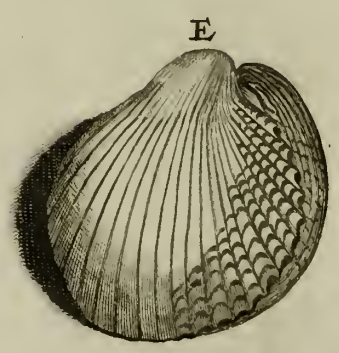
E

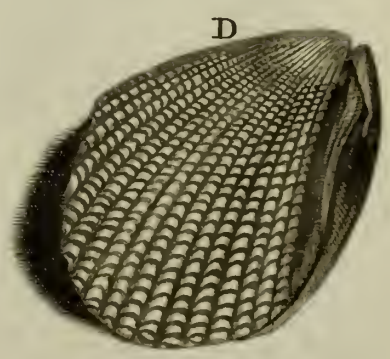
D

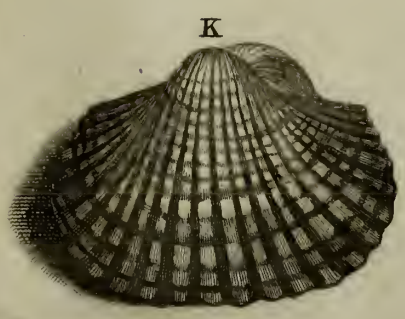
K

H

G

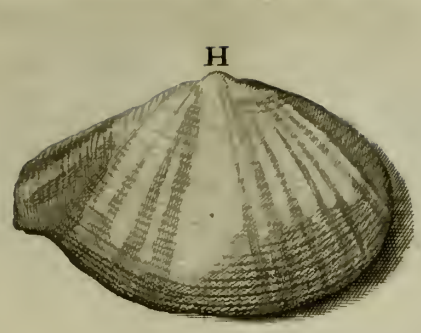
H

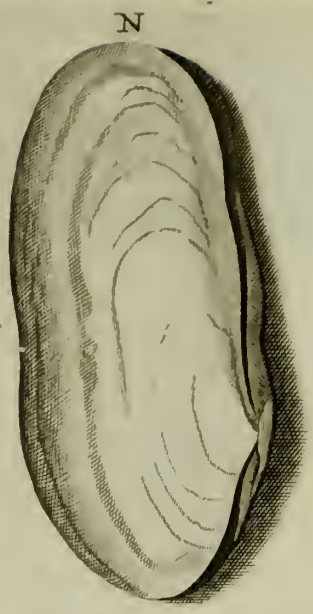
N

K

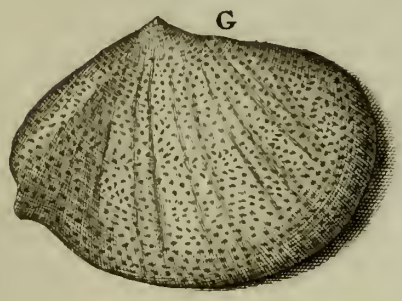
G

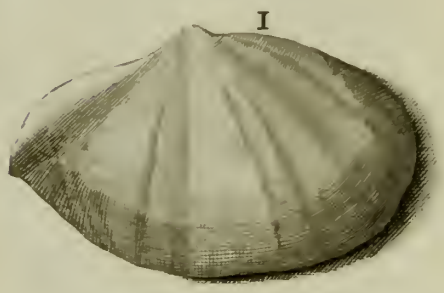
I

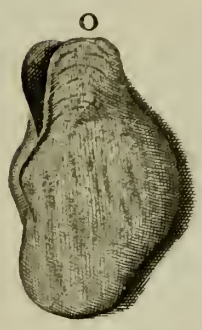
O

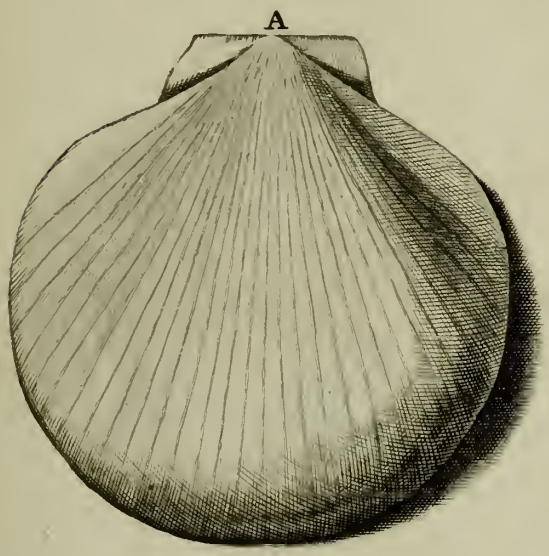
A

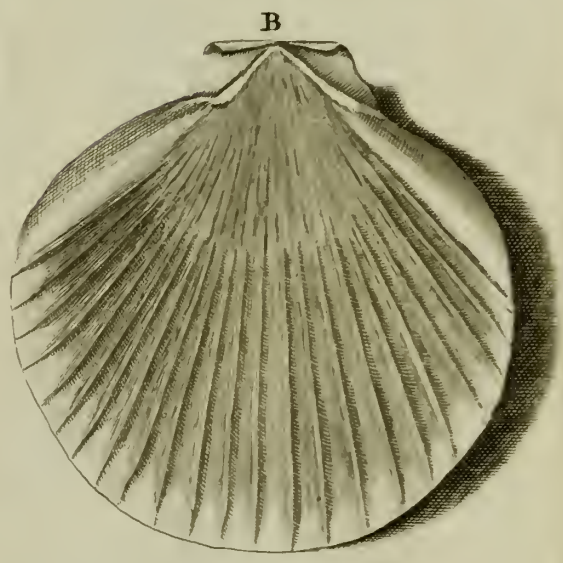
B

F

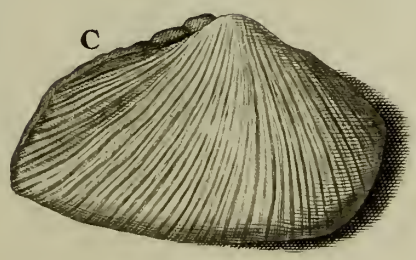
C

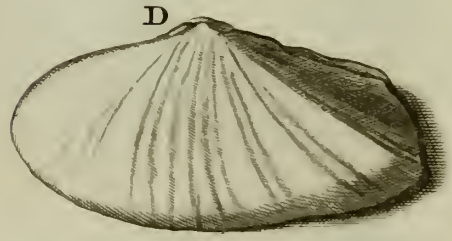
D

M

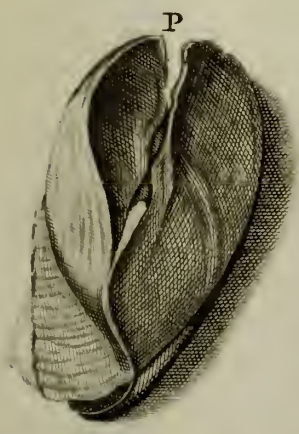
P

L

E

D

A

C

L

K

I

H

B

N

G

M

F

E

O

I

L

A

G

C

F

M

N°. 1

E

B

H

K

D

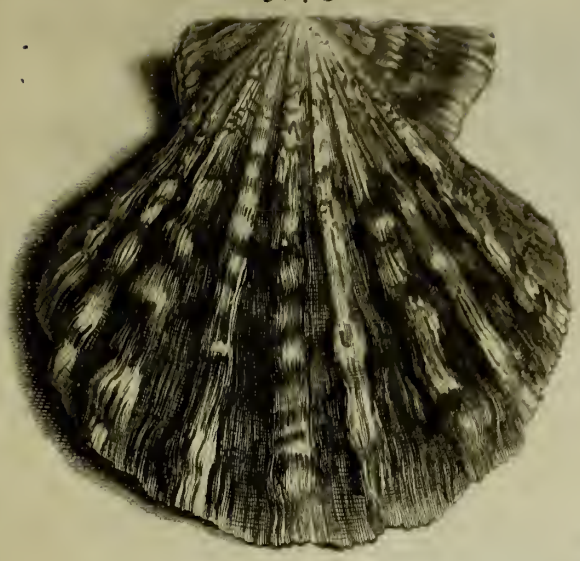
N°. 8

N°. 7

N°. 5

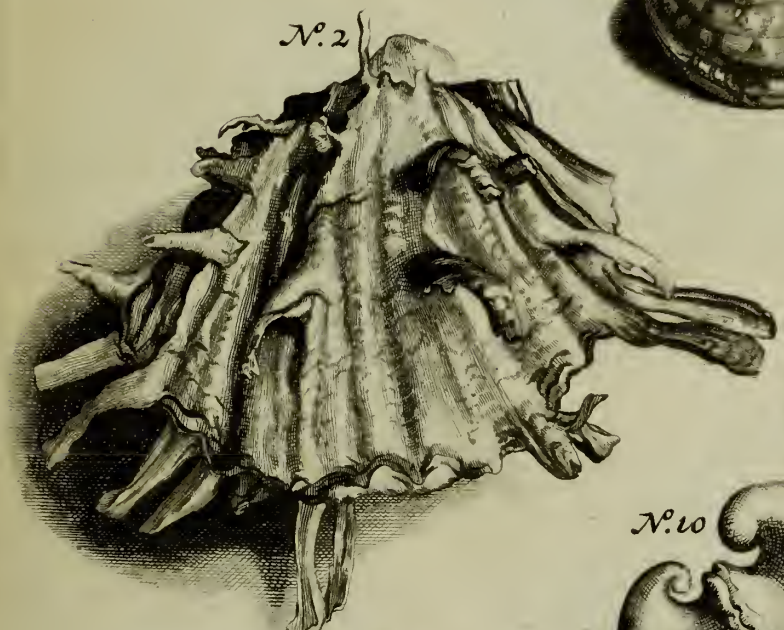
N°. 2

N°. 1

N°. 10

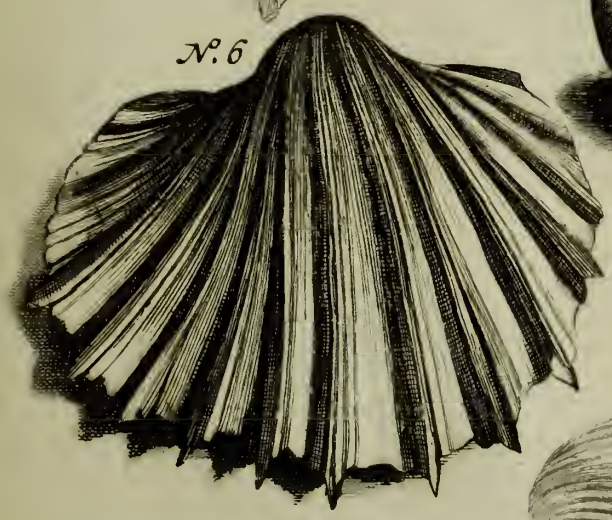
N°. 6

N°. 3

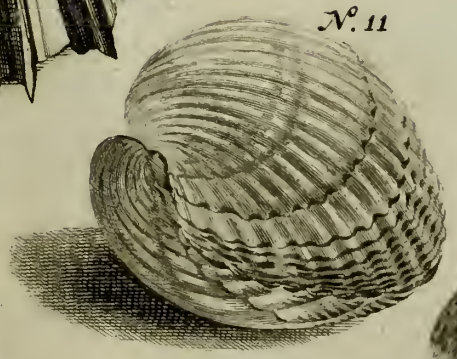
N°. 11

N°. 4

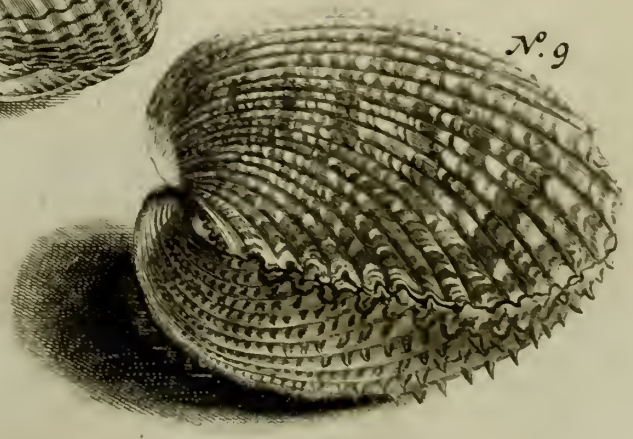
N°. 9

I

A

H

D

C

B

F

E

M

G

K

L

N°. 2
N°. 1
A
N°. 3
N°. 5
N°. 4
D
N°. 6
B

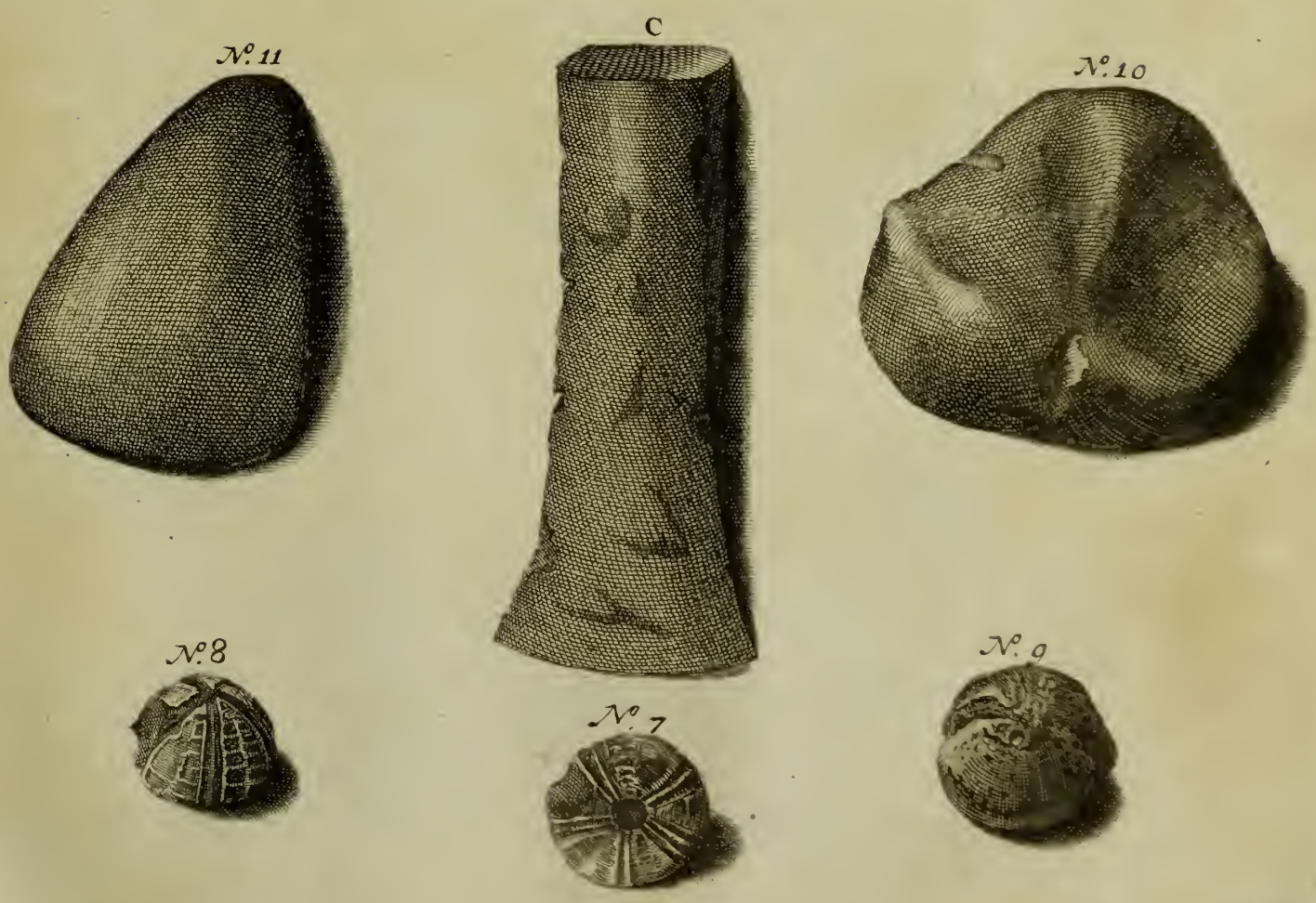
C
N°. 11
N°. 10
N°. 8
N°. 7
N°. 9

N°. 6

N°. 5

N°. 7

N°. 9

N°. 10

N°. 2

N°. 1

N°. 8

N°. 11

N°. 3

N°. 12

N°. 4

N°. 13

N°. 12
B
A
N°. 5
N°. 9
N°. 10
N°. 3
N°. 7
N°. 4
N°. 8
N°. 6
N°. 1

Fruſtum Ambræ griſeæ Societatis Indiæ Orientalis quæ eſt Amſtelodami, cujus pondus eſt 182 lib. faciem longitudinis præ ſe ferens.

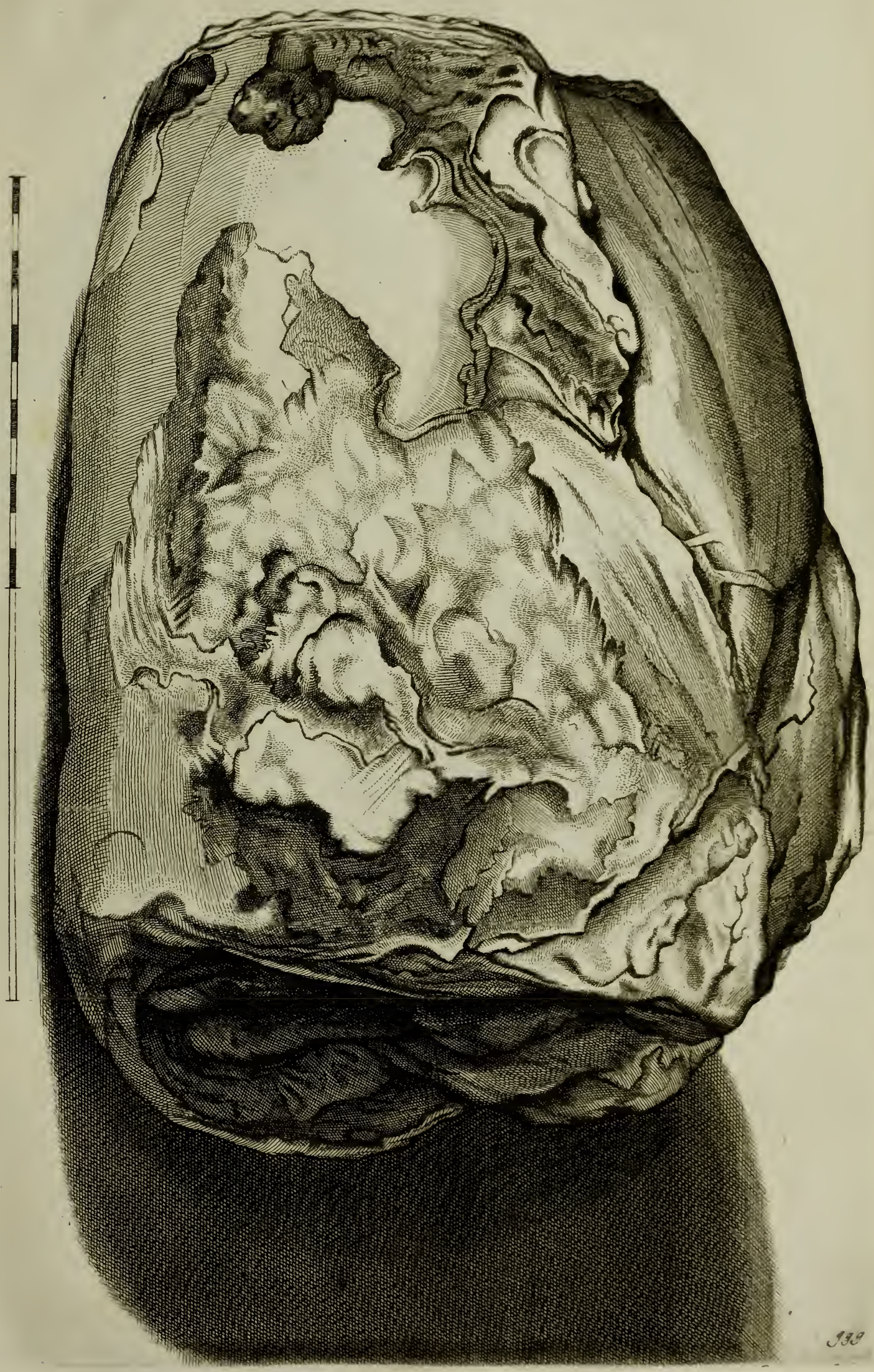

Fruſtum Idem Ambræ gryſeæ, faciem latitudinis præ ſe ferens.

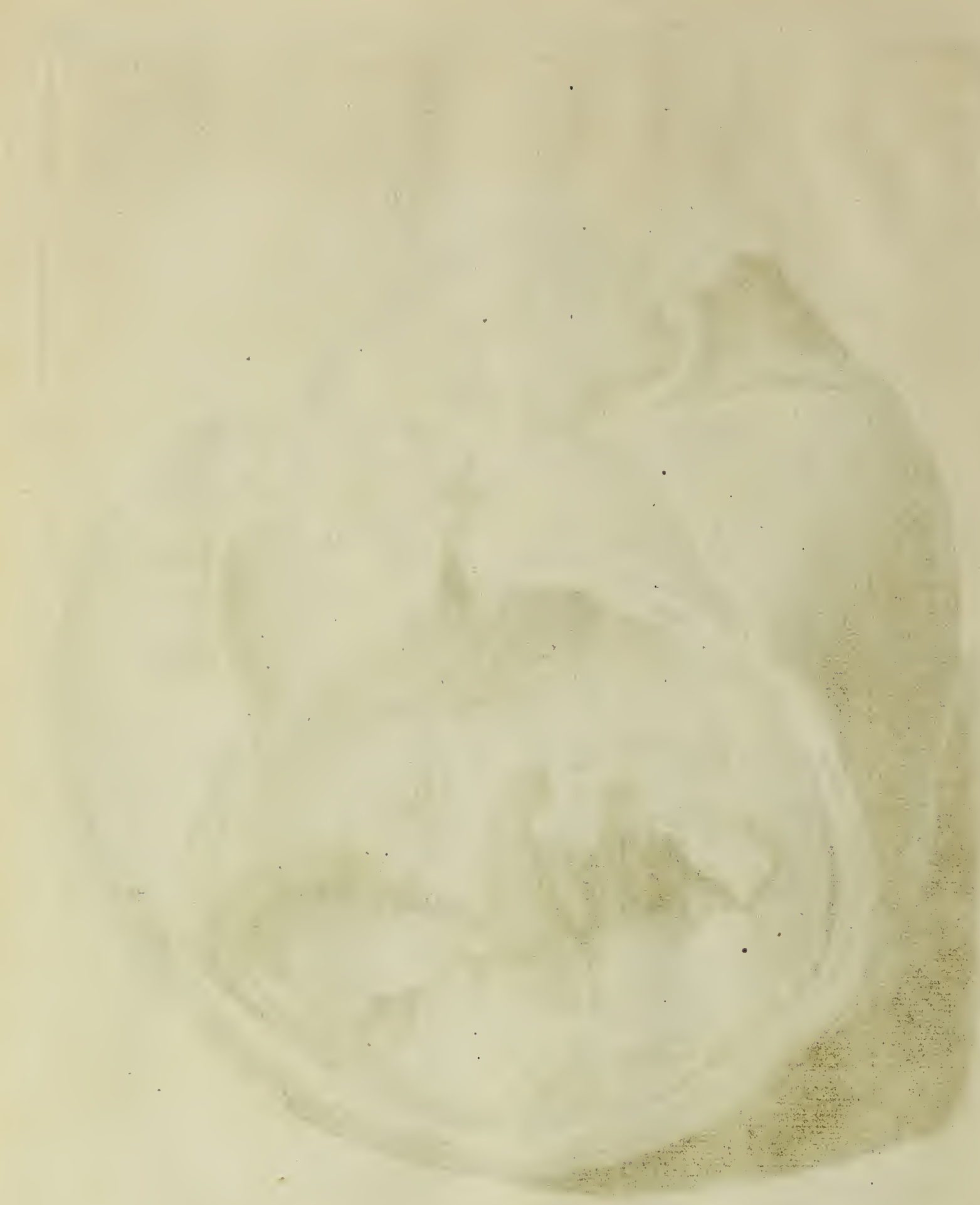

N° LVI
N° 1
N° 4
N° 3
N° 2
A
B
C
D
E
F
G
H
I

C

A

B

I

G

H

E

H

D

F

N°. 1

G

K

D

C

I

B

A

E

F

G

H

H

D

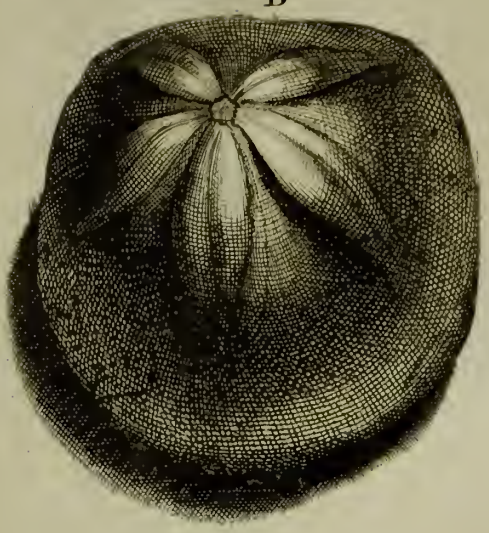

A

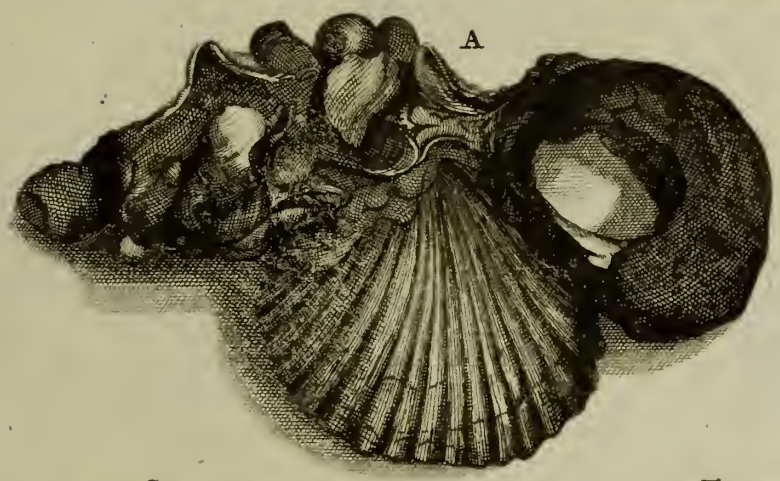

B

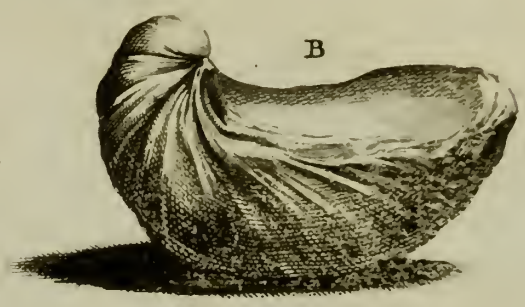

C

E

F

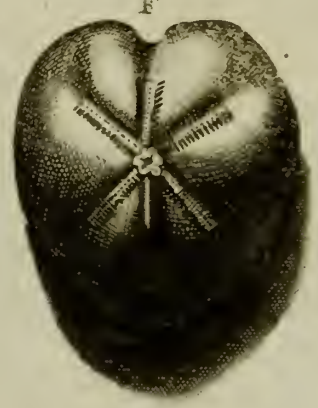

G

N°. 1

A

N

K

I

B

F

H

G

N°. 1

N°. 2

C

N°. 3

M

D

E

L

INDEX
VOCUM IN HOC THESAURO OCCURRENTIUM.

ÆTites *Tabula* LVII. E. F.
Alata Indiæ Occidentalis *Tab.* XXXVII. *N°.* 4.
—— lata *Tab.* XXXVI. B.
—— maculata Laplandica *Tab.* XXXVII. *N°.* 3.
Albula *Tab.* XXII. F.
Amianthus Ambonicus *Tab.* LVII. H.
Amuſium *Tab.* XLV. A. B.
Androdamantes *diverſæ figuræ Tab.* LI.
Anus *Tab.* XXXIII. C.
—— granulata *ibid.* D. D.
—— rugoſa *Tab.* XLVIII. *N°.* 5.
Architalaſſus *Tab.* XXXIV. C.
—— Arauſicanus *ibid.* A.
—— Indiæ Occidentalis *ibid.* E.
—— primus *ibid.* B.
—— ſecundus *ibid.* D.
Arcularia major *Tab.* XXVII. M.
—— minor *ibid.* N.
Areola *Tab.* XXV. B.
Argus *Tab.* XXXVIII. D.
—— faſciatus *Tab.* XLIX. B.
—— parvus *Tab.* XXXIX. H.
Argyrodamas *Tab.* LII.
Artocreas marinum *Tab.* XV. A.
Aſellus *Tab.* XXXIX. M.
Avicula *Tab.* XLVI. G.
Auris marina *Tab.* XL. E. F. G.
—— Midæ *Tab.* XXXIII. H. H.

B

BAlanus *Tab.* XLI. A.
Blatta Byzantia *Tab.* XX. *N°.* 3. 4.
Braccæ Helvetiorum *Tab.* XXIV. *N°.* 1.
Buccina *Tab.* XLIX.
Buccinum aculeatum *Tab.* XXIX. N.
—— Aruanum *Tab.* XXVIII. A.
—— foliorum *Tab.* XXIX. Y.
—— granulatum rotundum *ibid.* M.
—— lineatum *ibid.* P.
—— piloſum *ibid.* H.
—— ſcalare *ibid.* W.
—— ſcalare verum *Tab.* XLIX. A.
—— ſpirale *Tab.* XXIX. X.
—— Tritonis *Tab.* XXVIII. B.
—— tuberoſum *ibid.* C.
—— —— rufum *ibid.* D.
—— undoſum *Tab.* XXIX. O.
Bulla *Tab.* XXVII. G. H.

C

CAlcar *Tab.* XX. I.
—— majus *Tab.* XX F.
Canarium *Tab.* XXXVII. T.
—— alterum *ibid.* V.
—— latum *ibid.* X.
—— tertium *ibid.* W.
Cancellus anatum primus *Tab.* X. A.
—— —— ſecundus *ibid.* B.
—— —— tertius *ibid.* C.
—— —— quartus *ibid.* D.
Cancer æneus *Tab.* XI. *N°.* 4.
—— arachnoides *Tab.* VIII. *N°.* 4.
—— barbatus *Tab.* X. *N°.* 2.
—— calappoides *Tab.* XI. *N°.* 2. 3.
—— crumenatus *Tab.* IV.
—— floridus *Tab.* VIII. *N°.* 5.
—— lanoſus *Tab.* XI. *N°.* 1.
—— lapideſcens *Tab.* LX. *N°.* 1. 2.
—— lunaris *Tab.* VII. S. *Tab.* XI. *N°.* 2. 3.
—— marinus lævis *Tab.* VI. N.
—— —— ſulcatus *ibid.* O.
—— perverſus *Tab.* XII. A. B.
—— raniformis *Tab.* VII. T.
—— ruber *Tab.* X. *N°.* 1.
—— ſaxatilis *Tab.* V. M.
—— ſpinoſus *Tab.* VIII. *N°.* 1. *Tab.* IX.
—— —— longimanus major *Tab.* VIII. *N°.* 2.
—— —— longimanus minor *ibid. N°.* 3.
—— venenatus *Tab.* XI. *N°.* 1.
—— vocans *Tab.* X. E.
Caput anguinum *Tab.* XXXVIII. E.
—— anguinum minus *ibid.* F.
—— —— tertium *ibid.* G.
—— Meduſæ *Tab.* XVI. A.
Carina Holothuriorum *Tab.* XX. *N°.* 2.
Carneola *Tab.* XXXVIII. K.
Cartiſſa *Tab.* XLIII. E.
Caſſis lævis cinerea, *ejus variæ ſpecies Tab.* XXV.
—— tuberoſa, *ejus variæ ſpecies Tab.* XXIII.
—— ceramica *Tab.* XXIV. A.
—— verrucoſa, *ejus variæ ſpecies Tab.* XXIV.
Caudi *Tab.* XXXIX.
Cauri *Tab.* XXXIX.
Cepites *diverſæ figuræ Tab.* LVI.
Ceraunïæ Metallicæ *diverſæ figuræ Tab.* L.
Cereolum *Tab.* XXXI. C.
Chama aſpera & obtuſa *Tab.* XLIII B.
—— circinata *Tab.* XLII. A.
—— granoſa *ibid.* H.
—— lævis *Tab.* XLIII. G.
—— litterata oblonga *ibid.* B.
—— —— rotunda *Tab.* XLII. C.
—— lutaria & coaxans *Tab.* XLIII. H.
—— Noachina *ibid.* B.
—— optica *ibid.* K.

Chama pectinata *Tab.* XLII. D.
—— scobinata *ibid.* E.
—— squammata *Tab.* XLIII. A.
—— striata *ibid.* C.
—— virgata *ibid.* I.
Chamæ asperæ *ibid.*
—— læves *ibid.*
Chametracheæ *ibid.*
Cidaris Mauri *Tab.* XIII. *N°.* 3.
Cochlea globosa, *ejus variæ species Tab.* XXVII.
—— Imbrium *ibid.* I.
—— laciniata *Tab.* XX. H.
—— lunaris major *Tab.* XIX. A. B.
—— —— aspera *ibid.* E.
—— —— variegata *ibid. N°.* 3.
—— —— viridis *ibid. N°.* 4.
—— adhuc *variæ species ibid. N°.* 5. 6. 7.
—— lutaria *Tab.* XXVII. Q.
—— patula *ibid.* E.
—— pennata *ibid.* C. D.
—— petholata *Tab.* XIX. D.
—— striata *Tab.* XXVII. A. B.
—— sulcata nigra *Tab.* XIX. C.
—— terrestris *ibid.* P. R.
Cochleæ Alatæ *Tab.* XXXV.
Cochleatarum valvatarum striatarum *variæ species Tab.* XXII.
—— semilunarium *variæ species ibid.*
—— valvatarum *variæ species ibid.*
Concha marina *in lapidem conversa Tab.* LVIII. C.
—— testudinaria *Tab.* XXXVIII. C.
Conchæ bivalviæ *Tab.* XLII.
—— univalviæ, *earum diversæ species Tab.* XL.
Conchula Indica *Tab.* XX. *N°.* 3. 4.
Cornu Ammonis *ibid. N°.* 1.
Cornuta *Tab.* XXXV. E.
—— decumana *ibid.* H.
—— fœmina *Tab.* XXXVI. G.
—— millepeda *ibid.* I.
—— nodosa *ibid.* K.
Cucullus simplex *Tab.* LIX. B.
Cygnus minimus marinus *Tab.* III. G.
Cylindri *Tab.* XXXIX.
Cylindrus decimus *ibid. N°.* 8.
—— niger *ibid. N°.* 2.
—— nonus *ibid. N°.* 7.
—— octavus *ibid. N°.* 6.
—— porphyreticus *ibid. N°.* 1.
—— quartus *ibid. N°.* 4.
—— septimus *ibid. N°.* 5.
—— tertius *ibid. N°.* 3.
Cymbium *Tab.* XXXI. A. B.

D.

DActyli *Tab.* XLV.
Denticulus Elephantis *Tab.* XLI. I.
Diadema Turcarum *Tab.* XIV. B.
Digitellus *Tab.* XXIX. Q.
Dolium marinum *Tab.* XXI. *N°.* 12.
Dracæna *Tab.* XXXIX. E.

E.

EChinus esculentus *lapideus Tab.* LIX. C.
—— planus *Tab.* XIV. E. F. G. H. I.
—— saxatilis *Tab.* XIV. A.
—— sulcatus *ibid.* C. D.
Ephippium *Tab.* XLVII. B.
Epidromis *Tab.* XXXVI. M.
—— altera *ibid.* O.
—— gibbosa *ibid.* N.
—— minima *ibid.* P.

F.

FAgago *Tab.* XXXII. H.
Favus *Tab.* XLII. F.
Ficus *Tab.* XXVII. K.
Fimbriata lævis *Tab.* XXV. E.
—— striata *ibid.* D.
Folium *Tab.* XLV. K.
Fragum *Tab.* XLIV. F.
—— album *ibid.* G.
—— alterum *ibid.* H.
Fusus *Tab.* XXIX. F.
—— brevis *ibid.* G.

G.

GIbba *Tab.* XXXVIII. H.
Globulus lævis *Tab.* XXXIX. L.
—— primus *ibid.* K.
Glycemeris Indica *Tab.* XLIII. G.

H.

HArpa *Tab.* XXXII. K.
—— minor *ibid.* M.
—— Nobilis *ibid.* L.
Harpago fœmina *Tab.* XXXV. B.
—— mas *ibid.* A.
—— quartus *ibid.* D.
—— tertius *ibid.* C.
Haustellum *Tab.* XXXVI. F.
Heptadactylus Plinii *Tab.* XXXV. E. F.

I.

IZabella *Tab.* XXXIX. G.

L.

LAbeo *Tab.* XXI. E.
Lampas *Tab.* XL. A. B. C. D.
Lapides Ceraunii *diversæ figuræ Tab.* L.
—— nativi Ferrarienses *Tab.* LVI. *N°.* 3. 4.
Lapidis Achatis *diversæ Icones Tabb.* LV, LVI.
Lapis è capite lupi marini *Tab.* LVII H.
—— è capite tauri *ibid.* I.
—— è capite vaccæ marinæ *ibid.* G.
Lentiginosa *Tab.* XXXVII. Q.
Leo ascendens *Tab.* XXXIV. M.
Lepas *Tab.* XL. A. B. C. D.
Limax Marina *Tab.* X. *N°.* 4.
—— —— (altera) *ibid. N°.* 6.
—— —— tertia *ibid. N°.* 5.
Lingua felis *Tab.* XLV. G.
—— tigerina *Tab.* XLII. G.
Locusta Marina Indica *Tab.* I. A. B.
Lopas *Tab.* XL. A. B. C. D.
Luhuana *Tab.* XXXVII. S.

M.

MArgarita *Tab.* XXXIX. N.
Massa Ambræ gryseæ 182.
librarum *Tabb.* LIII, LIV.
—— Marcasitæ *Tab.* LI.
Melicembalis Plinii *Tab.* XXXII. II.
Melicera *ibid.* II.
Meta butyri *Tab.* XXXI. C.
Minera *Tab.* LVIII. G.
Mitella *Tab.* XLVII. M.
Mitra Episcopi *Tab.* XXIX. K.
—— Papalis *ibid.* I.
Mitulus anatarius *Tab.* XLVI. C.
—— saxatilis *ibid.* D.
Monachus Leucophæus *Tab.* XXXIII. C. C.
Murex *Tab.* XXVI. E.
—— minimus *ibid.* D.
—— minor *ibid.* C.
—— ramosus, *ejus variæ species ibid.*
—— saxatilis *ibid.* B.
Musculi *Tab.* XLVI.
Musculus arenarius *ibid.* E.
—— vulgaris major *ibid.* B.
Musica Rusticorum *Tab.* XXXIII. BB.
Myites *Tab.* LX. *N°.* 1.

N.

NAutilus major *Tab.* XVII. A.
—— tenuis minor *Tab.* XVIII. B.
—— *ejus variæ species ibid.*
Nigella *Tab.* XXXIII. *N°.* 4.
—— vera *ibid. N°.* 3.
Nubecula *Tab.* XXXI. G.
Nussatellana granulata *Tab.* XXXIX. I.

O.

OLearia *Tab.* XXVII. A.
Onyx marina *Tab.* XX. *N°.* 3. 4.
Operculum callorum *Tab.* XL. L. M. N.
Ophites Ceylonicus *Tab.* LVII. D.
Ostrea *Tabb.* XLVI, XLVII, XLVIII.
Ostreum *in lapidem conversum Tab.* LVIII. A. B.
—— cratium *Tab.* XLVII. A.
—— divisum *ibid.* H.
—— duplicatum *in lapidem conversum Tab.* LVIII. H.
—— echinatum *Tab.* XLVII. E.
—— —— cinereum flammis rubris *Tab.* XLVIII. *N°.* 2.
—— —— sanguineum *ibid. N°.* 1.
—— electrinum *Tab.* XLVII. L.
—— placentiforme *ibid.* B.
—— plicatum majus *ibid.* C.
—— —— minus *ibid.* D.
—— radicum, *sive* lignorum *Tab.* XLVI. O.
—— tortuosum *Tab.* XLVII. K.
Ovum *Tab.* XXXVIII. Q.
—— Polypi *Tab.* XVIII. A, P.

P.

PAgurus *Tab.* VII. R.
Papuanus *Tab.* XXI. D.
Patella *Tab.* XL, A. B. C. D.
Pecten bullatus *Tab.* XLIV. N.
—— granosus *ibid.* K.
—— primus *ibid.* A.
—— saxatilis *ibid.* L.
—— secundus *ibid.* B.
—— tenuis *ibid.* C.
—— virgineus *ibid.* I.
—— vulgaris *ibid.* A.
Pectines *ibid.*
Pectunculi *ibid.*
Pectunculus vulgaris *ibid.* E.
Pediculus *Tab.* XXXIX. P.
—— marinus *Tab.* X. *N°.* 3.
Perna Plinii *Tab.* XLVI. L.

Petaſunculus *Tab.* XLV. L.
Pholas *Tab.* XLVI. F.
—— lignorum *ibid.* H.
Pila Porci *Tab.* LVII. A.
Pinna alba *Tab.* XLVI. N.
—— junior *ibid.* K.
—— lata *ibid.* L. M.
—— oblonga *ibid.* I.
Pinnæ *ibid.*
Piſcis *in lapidem converſus Tab.* LIX. G.
Porcellana Arabica *Tab.* XXXVIII M.
—— guttata *ibid.* A.
—— lentiginoſa *ibid.* N.
—— literata *ibid.* M.
—— montoſa *ibid.* B.
—— ſalita *ibid.* L.
Porcellanæ majores *ibid.*
—— minores *Tab.* XXXIX.
Proarchitalaſſus *Tab.* XXXIV. F.
Pſeudopurpura *Tab.* XXIX. E.
Pugil *Tab.* XXXVII. R.

Q.

QUadrans *Tab.* XLIII. F.

R.

RAdula *Tab.* XLIV. D.
Ramulus Eglenterii *in lapidem converſus Tab.* LVII. K.
Rapa *Tab.* XXVII. F.
Roſtrum Anatis *Tab.* XLV. N.
—— —— parvum *ibid.* O.
—— —— tertium *ibid.* P.
Rubella *Tab.* XXII. H.
Rupes *cum conchis Tab.* LIX. A.

S.

SEpultura Principis *Tab.* XXXIX. *N°.* 4.
Serpentulus *Tab.* XXVII. O.
Solen anguinus *Tab.* XLI. H.
—— arenarius *ibid.* D. E.
—— bivalvius primus *Tab.* XLV. M.
—— lignorum *Tab.* XLI. F. G.
Solenes *ibid.*
—— bivalvii *Tab.* XLV.
Squilla arenaria marina *Tab.* III. F.
—— arenaria terreſtris *ibid.* E.
—— Cygnorum *ibid.* F.
—— lata *Tab.* II.
—— lutaria *Tab.* V.
—— retrograda *Tab.* I. A. B.
Stella marina, caput Meduſæ *dicta Tab.* XVI. A.
—— —— quarta *Tab.* XV. A.
—— —— *ejus variæ ſpecies ibid.*
Strombus, *ejus variæ ſpecies Tab.* XXX.
—— primus *ibid.* A.
—— ſecundus *ibid.* B.
—— tertius *ibid.* C.
—— quartus *ibid.* D.
—— ſeptimus *ibid.* F.
—— octavus *ibid.* G.
—— nonus *ibid.* H.
—— *in lapidem converſus Tab.* LVIII. D.
—— anguloſus *Tab.* XXX. O.
—— caudatus granulatus *Tab.* XXX. L.
—— chalybeus *ibid.* I.
—— dentatus *ibid.* E.
—— fluviatilis *ibid.* P.
—— lanceatus *ibid.* G.
—— Mangiorum *ibid.* T.
—— paluſtris *ibid.* Q.
—— —— lævis *ibid.* R.
—— tuberoſus *ibid.* N.
—— Tympanorum *ibid.* M.
Subula *Tab.* XXX.

T.

TAlcum *Tab.* LII.
Talpa *Tab.* XXXVIII. I.
Tellina arenoſa *Tab.* XLV. C.
—— cultriformis *ibid.* F.
—— Gari *ibid.* D.
—— lævis *ibid.* I.
—— violacea *ibid.* E.
—— virgata *ibid.* H.
Tellinæ *ibid.*
Terebellum *Tab.* XXX. S.
—— granulatum *Tab.* XXXIII. EE.
Teſta *Tab.* XLIII. D.
Thoracium Cauricium *Tab.* XXXIX. C.
—— oculatum *ibid.* A.
—— quartum *ibid.* D.
—— ſtellatum *ibid.* B.
—— vulgare *ibid.* C.
Tribulus *Tab.* XXVI. G.
Trochorum *variæ ſpecies Tab.* XXI.
Turbo magnus *Tab.* XXVIII. B.
Turricula *Tab.* XXIX. Q. R.
—— filis cincta *ibid.* T.
—— granulata *ibid.* V.
—— plicata *ibid.* S.
Turris Babylonica *ibid.* L.
Tympanotodos *Tab.* XXX. M.

V.

VAginæ *Tab.* XLV.
Valvata Alpina *Tab.* XXII. I.
—— faſciata *ibid.* K.
—— undulata *ibid.* L.
—— ſpinoſa *ibid.* O.
Variolæ *Tab.* XXXVIII. O. P.
Verruca teſtudinaria *Tab.* XL. K.
Vertebra membrorum capitis Meduſæ *Tab.* XVI. C.
Veſpertilio *Tab.* XXXII. H. I.
Vexillum Arauſicanum *ibid. N°.* 1. 2.
Vitellus *Tab.* XXII. A.
—— compreſſus *ibid.* B.
Voluta Achates *dicta Tab.* XXXIV. K.
—— —— ſtriatus *ibid.* B.
—— arenata *Tab.* XXXIII. Z. AA. *N°.* 2.
—— cinerea *Tab.* XXXII. R.
—— coronata *Tab.* XXXIV. H. I.
—— faſciata *Tab.* XXXIII. X. Y.
—— filis cincta *Tab.* XXXI. V.
—— filoſa *ibid.* W.
—— fluviatilis *ibid.* FF.
—— Guinaica *Tab.* XXXIV. G.
—— lapidea *Tab.* LX. F.
—— maculoſa *Tab.* XXXII. Q.
—— —— granulata *ibid.* T.
—— marmorata *ibid.* N.
—— muſicalis *Tab.* XXXI. D.
—— pennata *Tab.* XXXII. O. P.
—— ſpectrorum *ibid.* S.
—— tigerina *Tab.* XXXI. F.
Volutarum *ſpecies Tabb.* XXXI, XXXII, XXXIII, XXXIV.
Vulſella *Tab.* XLVI. A.
Umbilicata *Tab.* XXVII. L.
Umbilicus marinus, *ejus variæ ſpecies Tab.* XX.
—— Veneris, *ejus variæ ſpecies ibid.*
Ungues *Tab.* XLV.
Unguis odoratus *Tab.* XX. *N°.* 3. 4.
Urſa-Cancer *Tab.* II.
Urſula *Tab.* XXXIX. O.

INDEX
VOCULARUM PEREGRINARUM ET BARBARICARUM.

ATu *Tab.* XLI. D. E.
Adfaro tibi, vel *Adfar al tibi Tab.* XX. *No.* 3. 4.
Ahet Tab. XLI. F. G.
Alibo Tab. XLIII. A.
Ambelau Tab. XX. *No.* 3. 4.
Aſſo Telinay Tab. XLVII. F.
Aſuſſeng Tab. XLVI. B.
—— *Batu ibid.* F.
—— *Bebec ibid.* C.
—— *Burong ibid.* G.
—— *Paſſir ibid.* E.
Atattut Tab. IV.

B.

BAlancas *Tab.* XII. A. B.
Batoe Ramboe Tab. LVII. H.
Batu Bakilat Tab. LII.
—— *Goelam ibid.*
—— *Gontur Tab.* I.
Bezaar Tab. XLI.
Bia Tab. XLIII.
—— *Anadara Tab.* XLIV. I.
—— *Baduri Tab.* XXXII. H. I.
—— *Baguala Tab.* XLIII. I.

Bia Baſaghi Tab. XXXII. M.
—— *Baſighi ibid.*
—— *Bawang Tab.* XXV.
—— *Bidji Gnemon Tab.* XXIX. R. S.
—— *Bilalo Tab.* XXXVIII. A.
—— *Bocaſſa Tab.* XLV. D.
—— *Butu ibid.*
—— *Cabeſette Tab.* XXIII. A.
—— —— *Kitsjil Tab.* XXV.
—— *Canary Tab.* XXXVII. T.
—— *Cattam Tab.* XXXV. E.
—— *Cadoc Tab.* XXIV. G.
—— *Codock Tab.* XLIII. H.
—— *Coroerong ibid.* C.
—— *Culit Bawang Tab.* XXVII. C.
—— *Cucuran Tab.* XLIV. E.
—— *Cucuſſan Tab.* XXI.
—— *Daging Tab.* XXXVIII. K.
—— *Filoos Tab.* XLIV. N.
—— *Garu Tab.* XLIII. A.
—— *Koekoe Tab.* XLV.
—— *Krang Tab.* XXX.
—— *Kris Tab.* XLVII. H.
—— *Duri Lemon Tab.* XXVI. G.
—— *Lebber Tab.* XLIII. G.
—— *Letter Tab.* XLII. B.
—— *Leyer Tab.* XXXVI. P.
—— *Lida Tab.* XLV. K.
—— *Liling Tab.* XXXI. E.
—— *Mantsjado Tab.* XLVI.
—— *Matta Doa Tab.* XLII. A.
—— —— *Hary Tab.* XLV. H.
—— *Mattacou Tab.* XXII. H.
—— *Mimpi Tab.* XXXII. I.
—— *Minjac Tab.* XXVII. A.
—— *Morſego Tab.* XXXII. H.
—— *Papeda Tab.* XVII. A.
—— *Papua Tab.* XXVI. C.
—— *Papuwa Tab.* XXIV. B.
—— *Paſſir Tab.* XLV. C.
—— *Pethola Tab.* XIX. D.
—— *Piſſou Tab.* XLV. F.
—— *Ribut. Tab.* XXVII. I.
—— *Sabandar Tab.* XLIV. O.
—— *Sacatsjo Tab.* XL. E.
—— *Sabla ibid.* A.
—— *Saloacco Tab.* XXXVIII. Q.
—— *Saraſſu Tab.* XXXII. M.
—— *Saron Tab.* XLV.
—— *Sempe Tab.* XXXI. A.
—— *Sibor Tab.* XXVI. F.
—— *Siſſir Tab.* XLIV. A.
—— *Taylala Tab.* XXXVII. Q.
—— *Tenember Tab.* XLIII. G.
—— *Terbang Tabb.* XLIV, XLV. A.
—— *Totombo Tab.* XXVII. N.
—— *Trompetta Tab.* XXVIII. B.
—— *Tsjntsjing Tabb.* XXXI, XXXII. N.
—— *Tsjoeppo Tab.* XLVII. M.
—— *Tsjonka Tab.* XXXIX.
—— *Tsjonckil Tab.* XXII.
—— *Ular Tab.* XLI. H.
—— *Unam Tab.* XXVI. A.
—— *t'Unjockan Tab.* XXXVII. R.
Bintang Laut Tab. XV. A.
Blaſtol, ſeu *Blaſtor Tab.* XLV. D.
Borongan Tab. XXX. Q.
Bozios Tab. XXIX. X.
Bulu Aijam Tab. XVI. A.
—— *Babi Tab.* XIII. *N°.* 5.

C.

Calepinda Tab. XLVII. B.
Calvinde ibid.
Canrena lima Tab. XXII. C.
Cantaruga Tab. XXXII. I.
Cappang Tab. XLI. D. E. F. G.
Cateam Duri Sagu Tab. VIII. *N°.* 2.
Cattam Aijam Tab. VI. N.
—— *Baduri Tab.* VIII. *N°.* 1.
—— *Batoe Tab.* V. M.
—— *Batu ibid.*
—— *Bebec Tab.* X. A.
—— *Biſa Tab.* XI. *N°.* 1.
—— *Bonga Tab.* VIII. *N°.* 5.
—— *Bulan Tab.* VII. R. S. *Tab.* XI. *N°.* 2. 3.
—— —— *Trang Tab.* VII. S.
—— *Cadoc ibid.* T.
—— *Caju Tab.* VI. O.
—— *Calappa Tabb.* IV. XI. *N°.* 2. 3.
—— *Canary Tab.* IV.
—— *Gigi Boeloe Tab.* X. *N°.* 2.
—— *Gonoffo Tab.* II.
—— *Mulana Tab.* IV.
—— *Pangel Tab.* X. E.
—— *Saliſſa ibid. N°.* 1.
—— *Salwacco Tab.* XI. *N°.* 2. 3.
—— *Tambaya ibid. N°.* 4.
Catattut Tab. IV.
Chæderopada Tab. XLVI. O.
Charinæ Tab. XXXVIII.
Condaga Tab. XXXIX.
Crapo Tab. LI.
Culit Bawang Tab. XXVII. D.
Cucuran Mera Tab. XLIV. F.
Cucuſſan Papouan Tab. XXI. D.

D.

Djari Laut Tab. XIII. *N°.* 1.
Djarong Tab. XXX.

E.

EA Tab. XLVII. B.
Echinometra digitata Tab. XIII. *N°.* 1.
—— ejus variæ ſpecies *ibid.*

F.

Fotok Tab. X. *No.* 3.

G.

Ighi Gontur Tab. L.
Gindi Laut Tab. XLI. A.

H.

Ham Tab. XLIV. E.
Hahulu, ſeu *Hahuru Tab.* XIII. *No.* 5.
Hatoyhu ibid. No. 1.
Hatu Tab. XLI. D. E.
Hatu Opay Tab. XIII. *No.* 1.
Hehei Lain Tab. III. E.
Hehul Tab. XXII. O.
Hiole Tab. XX. *N°.* 3. 4.
Hubuſſuta Tab. XXIII. A.
Hulilu Tab. XXXVIII.
Huri ibid.
Hyu Allaac Tab. VII. T.
—— *Hatu Talae Tab.* VIII. *N°.* 1.
—— *Hulan Pute Tab.* XI. *N°.* 2. 3.
—— *Makeku Huta Tab.* VIII. *N°.* 1.
—— *Manu Tab.* VII. R.

I.

IHul Tab. XLVI. C.
Ima Tab. XLIII.
Iſſi Paleſſu Tab. XXII. F.
Iſtgnomon Tab. XLVII. I.

K.

KIka Lapia Tab. XVII. A.
Kima Tab. XLIII. A.
—— *Ahoeſſen Tab.* XXII.
—— *Omin Tab.* XLVI.
—— *Tahuri Tab.* XXVIII. B.
Kocquilje Tab. XVII. A.
Kokohot Tab. X. *N°.* 4.
Krang Tab. XLIII.
—— *Boekoe Tab.* XXIII. A.
—— *Krontsjong Tab.* XXXVIII. A.
—— *Lanke Tab.* XXXI.
—— *Modang. Tab.* XVII. A.
—— *Seroney Tab.* XXVIII. B.
—— *Siſſy Tab.* XLV.
—— *Suſſu Tab.* XIX. C.
Kutu Totruga Tab. XL. K.

L.

LAcca Nuga Tab. XX. *N°.* 3. 4.
Laholun Tab. XXXIII. F. F.
Lahorun ibid.
Lambroa Tab. XL.
Lay Noa Tab. XXVI. A.
Laynoa Matta Tab. XX. *N°.* 3. 4.
Lepi ibid.
Lieukieuw Tab. XXVIII. B.
Loe Tab. III. E.
Lokki ibid.
Lulat Tab. XLVI. C.
Luykhy Tab. L.

M.

MAas Urong Tab. LI.
Maccariwan Tab. XIII. *N°.* 5.
Maëka Tab. XLIII. A.
Makiyn Horun Tab. XXXII. I.
Manuhulu Tab. XVI. A.
Maniwock Tab. XLIII. A.
Matta Bulan Tab. XIX. A. B. C. D.
—— —— *Beſaar ibid.* A. B.
—— *Lemboe ibid.*
Meſtica Kiappa Tab. LVII. E.
—— *Ular ibid.* D.
Miju Uhut Tab. II.
Mime, ſeu *Mimi Tab.* XII. A. B.
Mitta Soa Tab. I. A. B.
Morabo Tab. XLIII. A.

O.

ONgle Tab. XXXI. A.
Orlamje Tab. XL. P.

P.

PAlay Noa Tab. XXVI. A.
Papeyte Tab. XXXIII. F. F.
Pickol Rompot. Tab. VIII. *N°.* 1.

R.

REidjuncan Tab. VII. R.
Reidjungan ibid.
Remies Tab. XLII. I.
—— *Gargadja ibid.* N.
Rindu Rindu Tab. VII. R.
Roema Gorita Tab. XVIII. A.
Ruluton Tab. XXXII. H.

S.

SApalakke Tab. XIII. *N°.* 1.
Saſalon Tab. XXVI. A.
Saſanna Tab. XV. A.
Schechelet Tab. XX. *N°.* 3. 4.
Seſſu Tab. XXX. P.
Sipe Cornuti Tab. XXXV. E.
Sipot Tab. XXX.
—— *Ayer ibid.* P.
—— *Bilala Tab.* XXXVIII.

Sipot Kitsjil Tab. XXX. Q.
—— *Saloacco Tab.* XXXVIII. Q.
Sisso Capong Tab. XXVII. Q.
Sulopay Tab. XIII. *N°.* 1.

T.

Albuul Tab. X. *N°.* 4.
Tandaca Tab. XXIII. A.
Tando Laut Tab. XLI. I.
Tatallan Tab. XXXV. E.
Tattahul Tab. XXXII. K.
Tay Manusamal Tab. XX. *N°.* 1.
Telinga Andyn Tab. XLVII. F.
—— *Maloli Tab.* XL. E.
Tiram Tabb. XLVI, XLVII, XLVIII.
—— *Akkar Tab.* XLVI. O.
—— *Besaar ibid.*
—— *Lebber Tab.* XLVII. B.
Toede Baya Tab. XLII. K.
Tombor Tab. XXI. A. B.
Trompette Marine Tab. XXVIII. B.
Tsjanku, seu *Tsjasku ibid.*
Tudo Tab. XLIII. G.

U.

Ucu Manu Tab. VI. N.
Udang Bladook Tab. II.
—— *Laut Tab.* I. A. B. *Tab.* III. E.
—— —— *Leber Tab.* II.
—— *Ondor ibid.*
—— *Petsje Tab.* V.
Uhut Tab. II.
Ulehi Tab. I. A. B.
Ulehir ibid.
Unam & *Unam Carbou Tab.* XX. *N°.* 3. 4.
Uor Tab. XLI. F. G.

W.

Widury Tabb. LV, LVI.
Wina Tab. XXXI. A.

Y.

Ya Tab. XLVII. B.
Yatallan Tab. VII. R.
Yhu Hatan Tab. VI. O.
—— *Makeku Huta Tab.* VIII. *N°.* 1. 2.
Yu Hulam Rita Tab. VII. S.
—— *Maccar Tab.* VIII. *N°.* 2.
—— *Nikimetten ibid. N°.* 5.
—— *Sarissa Tab.* X. *N°.* 1.
—— *Teku Hutta Tab.* XI. *N°.* 1.
Yulan Rita Tab. VII. S.

A A N W Y Z E R

DER NEDERDUYTSCHE BENAMINGEN IN DEEZE VERZAMELING BEGREEPEN.

Aardbey (witte) *Tab.* XLIV. G.
Aardbey-doublet (roode) *ibid.* F.
—— (geele) *ibid.* G.
Aardbezye *ibid.* F.
A.B. Boekje *Tab.* XXXI. D.
Achaat (wit geplekte) *Tab.* XXXIX. Q.
Achaate bakje *Tab.* XXVII. G.
—— Kroon-bak *Tab.* XXXI. G.
—— Toot *Tab.* XXXII. Q. *Tab.* XXXIV. K.
—— —— (gestreepte) *ibid.* L.
Achaat-hoorn (gebande) *Tab.* XLIX. H.
Admiraal *Tab.* XXXIV. C.
—— (tweede) *ibid.* D.
Ajuyn-schil *Tab.* XXVII. D.
—— (gebande) *ibid.* Q.
Alykruyk, *des zelfs verscheyde zoorten Tab.* XXII.
—— (gekorlde) *ibid.* M.
—— (gestreepte) *des zelfs verscheyde zoorten ibid.*
Amianthus Mineraal *Tab.* LVII. H.
Amouretje *Tab.* XXXII. M.
Arabisch Hoorntje *Tab.* XXXVIII. M.
Arabische Letters *ibid.*
Arakans Gaaren *Tab.* XXXIII. W.
Arend-steen *Tab.* LVII. E. F.
Argus (dubbelde) *Tab.* XXXVIII. D.
—— (kleyne) *Tab.* XXXIX. H.
Argus-oog (gebande) *Tab.* XLIX. B.
Assche-poester *Tab.* XXXII. R.

B.

Baard-knyper *Tab.* XLVI. A.
Baart-krabbe *Tab.* X. *N°.* 2.
Baard-mannetje *Tab.* XX. H. *Tab.* XXIX. H.
Babylonische Tooren *Tab.* XXIX. L.
Bagyne Drollen *Tab.* XXI.
Bak (gekroonde) *Tab.* XXXI. A. B.
Bakken, *der zelver zoorten Tabb.* XXXI, XXXII, XXXIII, XXXIV.
Banket-hammetje *Tab.* XLV. L.
Barnsteen-oester *Tab.* XLVII. L.
Bastaard Ark *Tab.* XLIV. I. K. L. M. N.
Bedde-teyk *Tab.* XXIV. *N°.* 2.
—— (gladde) *ibid. N°.* 3.
—— (getakte bastaard zoort) *ibid. N°.* 4.
Beddetje *Tab.* XXV. B.
Beere-kreeft *Tab.* II.
Beertje *Tab.* XXXIX. O.
Bel-hoorn, *des zelfs verscheyde zoorten Tab.* XXVII.
—— (geplekte) *ibid.* A.
Bel-slak *ibid.* O.
Berg-klomp *Tab.* LVIII. G.
Beurs-krabbe *Tab.* IV.
Bezaantje *Tab.* XXXVI. M.
—— (kleyne) *ibid.* P.
—— (opgerolde) *ibid.* O.
Bezoar-hoorn, *des zelfs verscheyde zoorten Tab.* XXV.
—— (dwars gestreepte) *ibid. N°.* 4.
—— (gestreepte) *ibid. N°.* 2.
—— (kleyne gevlakte) *ibid.* B.
—— (wilde) *ibid. N°.* 3.
Billetjes *Tab.* XLIV. M.
Bisschops Myter *Tab.* XXIX. K.
Blaasje *Tab.* XXVII. G. H.
Blaauw-drop *Tab.* XXXIX. *N°.* 6.
Blaauw-rug *ibid.* F.
Blad *Tab.* XLV. K.
Blad-hoorn *Tab.* XXIX. Y.
Bloem-krabbe *Tab.* VIII. *N°.* 5.
Blok-krabbe *Tab.* VI. O.
Boeren-muzyk *Tab.* XXXIII. B. B.
Bogcheltje *Tab.* XXXVI. N.
Bonte-mantel (gemeene) *Tab.* XLIV. A.
—— (tweede) *ibid.* B.
—— (dunne) *ibid.* C.
—— (Bastaard) *ibid.*
—— (West-Indische) *ibid.*
—— (gewolkte) *ibid.* O.
—— (kleyne) *ibid.*
Bonte-mantels *ibid.*
Boom-steentjes, *van verscheyde verbeeldingen Tabb.* LV, LVI.
Boor (gestippelde) *Tab.* XXX. S.
Boor-worm *Tab.* XLI. F. G.
Boots-haak *Tab.* XXXV. A.
Borst-stukjes *Tab.* XXXIX.
Boter-weg *Tab.* XXXI. C.
Boter-wegje *van* Boero *Tab.* XXXIII. G. G.
Brandaris *Tab.* XXVI. C.
Brand-Hoorntje *ibid.*
—— (dubbelde) *ibid. N°.* 2.
Brandvlekje *Tab.* XXXIX. A.
Breed-lip *Tab.* XXXVI. L.
Bruynet (opregte) *Tab.* XXXIII. *N°.* 3.
—— Toot *ibid. N°.* 4.
Buykje *Tab.* XXV. C.
—— (gevoorent) *ibid. N°.* 5.
Bultje *Tab.* XXXVI. N.

C.

Calappus-krabbe *Tab.* XI. *N°.* 2. 3.
Cauris (blaauwe) *Tab.* XXXIX. D.
—— (gemeene geele) *ibid.* C.
Chrisant (bonte) *Tab.* XXXII. L.
—— (graauwe) *ibid.* K.
—— (kleyne) *ibid.* M.

D.

DAdel (bonte Achaat) *Tab.* XXXIX. *N°.* 3.
—— (ſwarte) *ibid. N°.* 2.
Dadels *ibid.*
Dekzel (welriekende) van ſlekken *Tab.* XX. *N°.* 3. 4.
Dekzeltje *van* vleeſch *Tab.* XL. L. M. N.
Diklip *Tab.* XXI. E.
Diklipje (haayrige) *Tab.* XXIX. H.
Diſtel-hoorntje *ibid.* N.
Doeke-huyf *Tab.* XVIII. A.
—— *des zelfs verſcheyde zoorten ibid.*
—— (kleyne) *ibid.* B.
Dolfijntje *Tab.* XX. H.
Don Diëgo in 't volle harnaſch *Tab.* IV.
Donder-ſchopjes, *van verſcheyde gedaantens Tab.* L.
Donder-ſteenen, *van verſcheyde gedaantens ibid.*
Doods-hoofden, *verſcheyde zoorten Tab.* XIV.
Doorne-krabbe *Tab.* VIII. *N°* 1.
—— (groote langhande) *ibid. N°.* 2.
—— (kleyne langhande) *ibid. N°.* 3.
Dooyer *Tab.* XXII. A.
—— (leggende, *of* platte) *ibid.* B.
Doublet (gekorlde) *Tab.* XLII. H.
—— (gemeene) *Tab.* XLIV. E.
—— (geſchobde) *Tab.* XLII. E.
Doubletten *Tabb.* XLII, XLIII.
Draken-hoofdje *Tab.* XXXIX. E.
Droom-hoorntje *Tab.* XXXII. I.
Duyfje *Tab.* XXXVI. M.
Duyvels-klaauw, mannetje *Tab.* XXXV. A.
—— wijfje *ibid.* B.
Duyzent-been *Tab.* XXXVI. I.

E.

EEkel *Tab.* XLI. A.
Eend-moſſel *Tab.* XLVI. C.
Eende-bek (groote) *Tab.* XLV. N.
—— (kleyne) *ibid.* O.
—— (derde) *ibid.* P.
Eende-krabbe (eerſte) *Tab.* X. A.
—— (tweede) *ibid.* B.
—— (derde) *ibid.* C.
—— (vierde) *ibid.* D.
Eenhoorn-pen *Tab.* XXX. F.
Eeuwig-duurende Gaper *Tab.* XLV. O.
Elze *Tab.* XXX. A.
Ey *Tab.* XXXVIII. Q.
Ezeltje *Tab.* XXXIX. M.

F.

FErrareeſche Natuur-ſteenen *Tab.* LVI. *N°.* 3. 4.

G.

GAper (gladde) *Tab.* XLIII. G.
Gapers *ibid.*
Geel-mond (kleyne) *Tab.* XXIV. E.
Geneeſche Toot *Tab.* XXXIV. G.
Glimmende ſteen *Tab.* LII.
Glimmetje (groote) *Tab.* XXXIX. *N°.* 7.
—— (kleyne) *ibid. N°.* 8.
Goot-doublet *Tab.* XLV. M.
Goot-doubletten *ibid.*
Goud-laaken *Tab.* XXXII. O.
Griekſe A-doublet *Tab.* XLIII. K.
Groen-kaas *Tab.* XXXIII. X.

H.

HAayrige oor *Tab.* XXIV. F.
Ham-doublet *Tab.* XLVI. I.
—— (jonge) *ibid.* K.
Ham-doubletten *ibid.*
Hane-kam (getakte) *Tab.* XLVII. C.
—— (kleyne) *ibid.* D.
Harp *Tab.* XXXII. K.
—— (edele) *ibid.* L.
Harpje *ibid.* M.
Harte-hoorntje *Tab.* XXVI. *N°.* 1.
Harts-hoorn *met* banden *Tab.* XXXII. *N°.* 1.
Harts-hoorntje *ibid.* N.
Hertje *Tab.* XLIII. E.
Holſter-ſchulp *Tab.* XLVI. K.
—— (breede) *ibid.* L. M.
—— (lange) *ibid.* I.
—— (witte) *ibid.* N.
Holſter-ſchulpen *ibid.*
Honds-oor *Tab.* XLVII. F.
Hoofd *van* Meduſa *Tab.* XVI. A.
Hoog-rug *Tab.* XXXVIII. H.
Hoogſtaart *Tab.* XXIV. H.
Hoorens (eenſchalige) *Tab.* XL.
Hoorn (Franſche) *Tab.* XLIX. M.
—— (gerimpelde) *Tab.* XXXIX. X.
—— (geſtreepte) *Tab.* XXIX. P.
—— (omgewonde) *Tab.* XLIX. F.
Hoorn-ſlang (uytgeſtrekte) *Tab.* XLI. *N°.* 3.
Hoorn-ſlangetje *ibid. N°.* 1. 2.
Hoorntje (getopt) *Tab.* LX. I.
—— (hoekig) *Tab.* XXXII. M.
Hout-moſſel *Tab.* XLVI. H.

I.

St. JAcobs-ſchulp (gemeene) *Tab.* XLIV. A.
Jamboezer (witte) *Tab.* XXXVIII. H.
Japanſche Matje *Tab.* XLII. B.
—— ſpeel-doublet *Tab.* XLIII. G.
Indiaanſche Kris *Tab.* XLVII. H.
Izabelle *Tab.* XXXIX. G.

K.

KAap *Tab.* XXXVIII. B.
Kaarsje *Tab.* XXXI. E.
Kakkerlakje *Tab.* XXXVIII. N.
Kam-doublet *Tab.* XLII. D.
Kamelotje *Tab.* XXII. L. *Tab.* XXXIX. *N°.* 5.
Kanarie (breede) *Tab.* XXXVII. X.
—— (gebande) *ibid.* V.
—— (gebloemde) *ibid.* W.
—— (gebulte) *ibid.* T.
Karet *Tab.* XXXVIII. C.
Kasket (doornagtige) *des zelfs verſcheyde zoorten Tab.* XXVI.
—— (getakte) *ibid.* A.
—— (graauwe) *des zelfs verſcheyde zoorten Tab.* XXV.
—— (ſteekelige) *Tab.* XXIII. D.
Katje (gegranuleerde) *Tab.* XXXII. T.
—— (geplekte) *ibid.* Q. *Tab.* XXXIII. B. B.
Katte-oog *Tab.* XLV. G.
Katte-tong *ibid.* G.
Kemp-haantje *Tab.* XXXVII. *N°* 5.
Kievits Ey *Tab.* XXVII. C. G.
Kikvorſch *Tab.* XXIV. H. *Tab.* XXXVII. Q.
Kikvorſſchen Krabbe *Tab.* VII. T.
Kink-hoorn *Tab.* XXVIII. B.
—— van 't Eyland *Aru Tab.* XXVIII. A.
—— (geknobbelde) *Tab.* XXVIII. C.
—— (rood geknobbelde) *ibid.* D.
Klimmende Leeuw Toot *Tab.* XXXIV. N.
Klip-hoorn (Carthageenſche) *Tab.* XXXIX. Q.
—— (gewolkte Achaate) *ibid.* Q.
Klip-klevers *Tab.* XL.
Klip-kous *Tab.* XXXVIII. A.
—— (bergagtige) *ibid.* B.
—— (vleeſchverwige) *ibid.* K.
Klip-kouſſen (groote) *ibid.*
—— (kleyne) *Tab.* XXXIX.
Klip-moſſel *Tab.* XLVI. D.
Knobbel-hoorn (bonte) *Tab.* XIX. A. B.
—— (gebande) *Tab.* XLIX. K.
Knoddeke *Tab.* XXIV. I.
Knol, *of* Knol-hoorn *Tab.* XXVII. F.
Knoopje (gladde) *Tab.* XXXIX. L.
—— (korlige) *ibid.* K.
Knyper *Tab.* III. E.
Koe-darm *Tab.* XLI. D. E.
Koffer-hoorntje (groote) *Tab.* XXVII. M.
—— (kleyne) *ibid.* N.
Kompas-ſchulp *Tab.* XLV. A. B.
Koper-krabbe *Tab.* XI. *N°.* 4.
Koraal-doublet *Tab.* XLVIII. *N°.* 7.
Korhoen *Tab.* XXXII. O.
Krabbe die moſch draagt *Tab.* XI. *N°.* 1.
—— (geele) *Tab.* XXXV. F.
—— —— wijfje *Tab.* XXXVI. G.
—— (geplekte) *Tab.* XXXV. E.
—— (vergiftige) *Tab.* XI. *N°.* 1.
—— (verkeerde) *Tab.* XII. A. B.
Krabben *Tab.* XXXV.
Kreeft (te rug loopende) *Tab.* I. A. B.
Kroon-hoorn *Tab.* XXXI. A. B. *Tab.* XXXIV. H. I.
Kroon-tepel-bak *Tab.* XXXI. A. B.
Krouwer *Tab.* XLIII. A.
Krul-hoorn *Tab.* XXVI. A.
Kruys-doublet *Tab.* XLVII. H.
Kryſtal-talk *van verſcheyde gedaantens Tab.* LII.
Kuypers-boor *Tab.* XXX. S.
—— (gegranuleerde, *of* ruyge) *Tab.* XXXIII. E. E.

L.

LAmpje *Tab.* XL. A. B. C. D.
Lands-zand-kreeft *Tab.* III. E.
Lap-hoorens *Tab.* XXXV.
Lap-hoorn (geknobbelde) *Tab.* XXXVII. R.
—— (groote) *Tab.* XXXVI. L.
—— (Lapſche geplekte) *Tab.* XXXVII. *N°.* 3.
—— (Weſt Indiſche) *ibid. N°.* 4.
Lap-hoorntje (geband) *Tab.* XXXVI. *N°.* 6, 7.
Lauwerier-blad *Tab.* XLVII. A.

La-

Lazarus-klap *Tab.* XLVII. M.
—— (bloed-roode) *Tab.* XLVIII. *N°.* 1.
—— (graauwe) met roode vlammen *ibid. N°.* 2.
Letter-hoorn *Tab.* XXXI. D.
Letter-hoorntje *Tab.* XXXVIII. M.
Letter-ſchulp (langagtige) *Tab.* XLII. B.
—— (ronde) *ibid.* C.
Letter-ſchulpje (Xulaneeſche) *ibid.* L. M.
Lip-doublet *ibid.* F.
Lijſtje *Tab.* XXXIX. F.
Lobbetje *Tab.* XX. H.
Lohoenſche Hoorntje *Tab.* XXXVII. S.
Luys *Tab.* XXXIX. P.
Luyt *Tab.* XXVII. H.

M

MAagdebloem *Tab.* XLIV. I.
Maan-doublet *Tab.* XLV. A. B.
Maan-hoorn, *des zelfs verſcheyde zoorten Tab.* XXII.
—— (opregte) *ibid. N°.* 3.
Maan-krabbe *Tab.* XI. *N°.* 2. 3.
Mangos Naalde *Tab.* XXX. T.
Marl-priem *ibid.* A.
Marmer-hoorntje *Tab.* XXXII. N.
Melknapje *Tab.* XL. R.
Menniſte Toot *Tab.* XXXI. E.
Mes-hamer *Tab.* XLVII. H.
Midas-oor *Tab.* XXXIII. H. H.
Modderman *Tab.* V.
Moeraſch-pen (gladde) *Tab.* XXX. R.
Moerbey (groot getakte) *Tab.* XXIV. C.
—— (kleyne getakte) *ibid.* E.
Mol *Tab.* XXXVIII. I.
Morgen-ſtar *Tab.* XLIX. L.
Moſchdrager *Tab.* VIII. *N°.* 1.
Moſſel (groote gemeene) *Tab.* XLVI. B.
Moſſelen *ibid.*
Moſſel-ſteen *Tab.* LX. *N°.* 1.
Mugge-ſcheetje *Tab.* XXXIII. A. A.
Munnik (graauwe) *ibid.* C. C.
Munkyzer *Tab.* XXVI. C.
Muzyk-hoorn *Tab.* XXXI. D.
—— (wilde) *Tab.* XXXII. H. I.
Myter *Tab.* XLVII. M.

N

NAalde, *des zelfs verſcheyde zoorten Tab.* XXX.
—— (gekartelde) *ibid.* E.
—— (gekorlde) *ibid.* H.
Naalde-pen *ibid.* F.
Nagel (welriekende) *Tab.* XX. *N°.* 3. 4.
Nagel-ſchulp *Tab.* XLVIII. *N°.* 9. *Tab.* XLIII. A.
Naſſauwer *Tab.* XIX. D.
Noachs Ark (kromme) *Tab.* XLVII. K.
—— —— (regte) *Tab.* XLIV. P.
Noote-dop *Tab.* XL. O.

O

OEſter (dubbelde) *in ſteen verandert Tab.* LVIII. H.
Oeſter (gedraayde) *Tab.* XLVII. K.
—— (groote geplooyde) *ibid.* C.
Oeſter (kleyne geplooyde) *ibid.* D.
Oeſters *Tabb.* XLVI, XLVII, XLVIII.
Oeſter-ſchulp in ſteen verandert *Tab.* LVIII. A. B.
Oly-hoorn (dik-lippige) *Tab.* XXVII. B.
Oly-koek (dubbelde) *Tab.* XXVIII. C.
—— (enkelde) *ibid.* D.
—— (gebulte) *ibid.*
Oly-koek-hoorn *Tab.* XLIX. I.
Olyphants-tand *Tab.* XLI. I.
Olyve Toot (gebande) *Tab.* XXXIII. W.
Oor-hoorn *Tab.* XXIV. F.
Oor-lies *ibid.*
Oor-ſchulp *Tab.* XL.
Opper Admiraal *Tab.* XXXIV. B.
Oranje-pen *Tab.* XXIX. K.
Oranje Vlag *Tab.* XXXVII. *N°.* 1. 2.
Oranjen Admiraal *Tab.* XXXIV. A.
Orgel-pijp (eerſte) *Tab.* XLV. M.
Orgel-pijpen *ibid.*
Oſſe-darm *Tab.* XLI. D. E.
Oſſe-kop *Tab.* XXIII. A.
Oude-wijf *Tab.* XXXIII. C. C.
—— (gegranuleerde) *ibid.* D. D.
Oude-wijfs ſchulp (gerimpelde) *Tab.* XLVIII. *N°.* 5.
Oven (gloeyende) *Tab.* XIX. E.

P

PAarde-voetje *Tab.* XLIII. C.
Paarlemoer-hoorn *Tab.* XVII. A.
Paarlemoer-ſchulp *Tab.* XLVII. F.
—— (lange) *Tab.* XL. E. F.
Paddetje, *of* Padde-hoorn *Tab.* XXIV. G.
Pannekoek, *verſcheyde zoorten Tab.* XIV.
Pareltje *Tab.* XXXIX. N.
Patrijs-hoorn *Tab.* XXVII. C.
Pauze-kroon *Tab.* XXIX. I.
Peer (gedroogde) *Tab.* XXVI. B. *ibid.* E.
Peer-hoorn *Tab.* XXVII. K.
Pen (gekartelde) *Tab.* XXX. E.
—— (omwonde) *ibid.* C.
—— (wit geplekte) *ibid.* D.
Penne-hoorn in ſteen verandert *Tab.* LVIII. D.
Pennen (verſcheyde) van de Zee-appel *Tab.* XIII.
Pennen, *der zelver verſcheyde zoorten Tab.* XXX.
Perſpectiefje *Tab.* XLIII. K.
Perſpectiv-hoorn *Tab.* XXVII. L.
Perſpective Doublet *Tab.* XLIII. C.
Peul-doublet *Tab.* XLV. F.
Piekenier *Tab.* XXX. G.
Piering (zilvere) *Tab.* XLVII. F.
Pimpeltje, *des zelfs verſcheyde zoorten Tab.* XXIV.
—— (Bandaſche) *ibid.* C.
Plek-hoorn (gevoorende) *Tab.* XLIX. G.
Podagra *Tab.* XXXVI. K.
Pokken *Tab.* XXXVIII. O. P.
Polerontje *Tab.* XXII. K.
Poolſch Mes *Tab.* XLV. F.
Poolſche hamer *Tab.* XLVII. H.
Porceleyn-hoorn (witte) *Tab.* XXXVIII. Q.
Porphyrſteen Dadel *Tab.* XXXIX. *N°.* 1.
—— Rol *ibid.*
Poſt-hoorn *Tab.* XXVII. P. R.
Poſt-hoorntje *Tab.* XX. *N°.* 1.
Prince Begraaffenis *Tab.* XXXIX. *N°.* 4.
Purper-ſlek (baſtaard) *Tab.* XXIX. E.
Puyſt *Tab.* XLI. A.
Pyl-ſtaart *Tab.* XII. A. B.
Pyramide *Tab.* XXIX. L.
Pyramiden *Tab.* XXI.

Q

QUadrantje *Tab.* XLIII. F.
Quakker *ibid.* H.
Qualle Bootje *Tab.* XX. *N°.* 2.

R

RAſp *Tab.* XLIV. D.
Reuſe-ooren *Tab.* XIX. A. B.
Ring-hoorntje *Tab.* XXXII. N.
Rivier-doorntje *Tab.* XXII. O.
Rivier-naald *Tab.* XXX. P.
Rivier Pauze-kroon *Tab.* XXXIII. F. F.
Rijs-korl *Tab.* XXXIX. I.
Rijſtenbry-hoorn *Tab.* XXIX. M.
Robbe-tong *Tab.* XLV. G.
Roeper, *of* Roepende krabbe *Tab.* X. E.
Rollen *Tab.* XXXIX.
Rolletje (ſatyne) *Tab.* XXXIX. *N°.* 2.
Rood-oog *Tab.* XXII. H.
Roode Krabbe *Tab.* X. *N°.* 1.
Roode Mazelen *Tab.* XXXVIII. O. P.
Roos-doublet *Tab.* XLV. I. L.
Rotz-doublet *Tab.* XLVIII. *N°.* 3.
Rotz-krabbe *Tab.* IX.

S

SCheppertje *Tab.* XXVI. F.
Scherfje *Tab.* XLII. O. *Tab.* XLIII. D.
Schermer *Tab.* XXXVII. R.
Schilpad-hoorn *Tab.* XXXVIII. C.
Schilpads-luys *Tab.* XL. K.
Schilpad-pok *Tab.* XL. K.
Schilpad-ſtaart (dubbelde getakte) *Tab.* XXIV. *N°.* 2.
—— (geknobbelde) *Tab.* XXIV. *N°.* 5. 6.
Schilpad Toot *Tab.* XXXIV. M.
Schulp (zeldſame) *Tab.* XLVIII. *N°.* 2.
Schippertje *Tab.* XVIII. A.
Schoteltje *Tab.* XL. A. B. C. D.
Schulpen met twee oogen *Tab.* XLII. A.
—— (gladde) *Tab.* XLIII.
—— (langwerpige) *Tab.* XLV.
—— (tweeſchalige) *Tab.* XLII.
Schulp-hoorn (eenſchalige) *Tab.* XL. P.
Scorpioen *Tab.* XXXVI. K.
Scorpioentje *Tab.* XXVI. D.
Segreyn-doublet *Tab.* XLV. G.
Sery-oeſter *Tab.* XLVII. A.
Slakke-pen *Tab.* XXX. P.
Slangen-ey *Tab.* XIV. D.
Slange-hoofd *Tab.* XXXIX. C.
Slange-kop *Tab.* XXXVIII. E.
—— (derde) *ibid.* G.

Slange-kop (kleyne) *Tab.* XXXVIII. F.
Slange-pijp *Tab.* XLI. H.
Slangetje *Tab.* XXVII. O.
Slange-ſteen *van* Ceylon *Tab.* LVII. D.
Slek-hoorn, *des zelfs verſcheyde zoorten Tab.* XXII.
—— (geſtreepte) *ibid.* I.
Snippe-kop *Tab.* XXVI. F.
—— (gedoornde) *ibid. N°.* 5.
—— (getakte) *ibid. N°.* 4.
Snuyt-pen *Tab.* XXX. K.
—— (gedoornde) *ibid.* N.
Sonne-ſtraal (purpere) *Tab.* XLV. E.
Spelde-werks-hoorn *Tab.* XXXII. O.
Spelde-werks-kuſſen *Tab.* XXXIII. Y.
Spil *Tab.* XXIX. F.
—— (ſtompe) *ibid.* G.
Spinne-kop *Tab.* XXVI. G.
—— (dubbelde getakte) *ibid. N°.* 3.
Spinne-kops Krabbe *Tab.* VIII. *N°.* 4.
Spookje *Tab.* XXXII. S.
Spoor *Tab.* XX. I.
—— (groote) *ibid.* K.
Sproetje *Tab.* XXXVII. Q.
Staaten Vlag-pen *Tab.* XXIX. V.
Steek-doubletten *Tab.* XLVI.
Steekel-krabbe *Tab.* VII. R.
Steen uyt het hoofd van een Stier *Tab.* LVII. I.
—— uyt het hoofd van een Zee-koe *ibid.* G.
—— uyt het hoofd van een Zee-wolf *ibid.* H.
Steen-kreeft *Tab.* V. M.
Steen-moſſel *Tab.* XLVI. F.
Steen-zee-appel *Tab.* XIV. A.
Sterretje *Tab.* XXXIX. B.
Stok-oeſter *Tab.* XLVI. O.
Stompje *Tab.* XXXV. C. D.
Storm-hoed, *des zelfs verſcheyde zoorten Tab.* XXIII.
Steen-ſcheede *Tab.* XLVI. F.
Strik-doublet *Tab.* XLII. B.
—— (baſtaard) *ibid.* C.
Swarte gevoorde Hoorn *Tab.* XIX. C.
Swart-mondje *Tab.* XXII. E.

T

TAbaks-pijp *Tab.* XXIX. F.
Tafelbordje *Tab.* XLVII. F.
Tak-hoorn (bonte) *Tab.* XLIX. L.
Taksken van den Egelentiers-boom in ſteen verandert *Tab.* LVII. C.
Talk *Tab.* LII.
Tientak-hoorn *Tab.* XXXV. H.
Tol, *des zelfs verſcheyde zoorten Tab.* XXI.
Toorentje *Tab.* XXIX. R.
—— (geplooyde) *ibid.* S.
—— *met* draadjes *ibid.* T.
Toot (Cyperſe Kat) *Tab.* XXXIII. G. G.
—— (Eyken-houte) *Tab.* XXXI. V.
—— (geplekte) *Tab.* XXXIII. B. B.
—— (groote olyve-band) *Tab.* XXXI. *N°.* 5.
—— (verſteende) *Tab.* LX. F.
Tooten, *der zelver zoorten Tabb.* XXXI, XXXII, XXXIII, XXXIV.
Tooveraar *Tab.* XXVII. I.
Toover-ſlekke *ibid.*
Tour de Bra *Tab.* XLII. M.
—— (groote) *Tab.* XLV. E.
Tritons Hoorn *Tab.* XXVIII. B. *Tab.* XLI. D. E.
Trommel-ſchroef *Tab.* XXX. M.
—— (ruyge) *ibid.* O.
Trompetten *Tab.* XLIX.
Tulband (Moorſche) *Tab.* XIII. *N°.* 3.
—— (Turkſen) *Tab.* XIV. B.
Tuyn-ſteen, *met verſcheyde verbeeldingen Tab.* LVI.
Tuytje *Tab.* XXX. K.
—— (gegranuleerde) *ibid.* L.
—— (geknobbelde) *ibid.* N.
Tyger *Tab.* XXXI. F.
—— (geele) *ibid.* C.
Tyger-pen (dikke) *Tab.* XXX. A.
—— (dunne) *ibid.* B.
Tygers-tong *Tab.* XLII. G.
Tygers Toot (witte) *Tab.* XXXI. D.

V

VAder Noachs-ſchulp *Tab.* XLIII. A. B.
Varkens-bol *Tab.* LVII. A.
Venus-doublet (geribde) *Tab.* XLVIII. *N°.* 6.
—— (getande) *Tab.* XLII. N.
Venus-hartje (dubbelde) *Tab.* XLIV. H.
Venus-navel *Tab.* XIX. F.
Venus-navels, *verſcheyde zoorten Tab.* XX.
Venus-ſchacht *Tab.* XLI. *N°.* 7.
Venus-ſchacht-doublet *Tab.* XLVII. I.
Venus-ſchulp *Tab.* XLV. K.
—— (opregte) *met* haayr *Tab.* XLVIII. *N°.* 4.
Vice Admiraal *Tab.* XXXIV. F.
Vijg *Tab.* XXVII. K.
Vingertje *Tab.* XXIX. Q.
Viſch in ſteen verandert *Tab.* LIX. G.
Viſch-huyf *Tab.* XL. P.
Vleer-muys *Tab.* XXXII. H. I.
Vliegende ſchulp *Tab.* XLV. A. B.
Vliege-ſcheetje *Tab.* XXXIII. Z.
Vlooye-ſcheet *ibid. N°.* 2.
Voet-hoorn *Tab.* XXVI. B.
Vogeltje ('t gevlerkte) *Tab.* XLVI. G.
Volle Maans krabbe *Tab.* VII. S.
Vuyl-witte Wratje *Tab.* XL. P.
Vuur-ſteenen, *van verſcheyde gedaantens Tab.* LI.

W

WAafel-yzer *Tab.* XLII. F.
Wellen, *der zelver zoorten Tabb.* XXXI, XXXII, XXXIII, XXXIV.
Wentel-trapje *Tab.* XXIX. W.
Wentel-traps-hoorn (opregte) *Tab.* XLIX. A.
Wervel-beentje van de leden van het hoofd van Meduſa *Tab.* XVI. A.
Wervel-hoorn *Tab.* XXVII. L.
Weſt-Indiſch Admiraal *Tab.* XXXIV. E.
Weſt-Indiſche Baſtaard Pauze-kroon *Tab.* XXX. Q.
—— Pauze-kroon *ibid.* O.
Wijd-mond (opregte) *Tab.* XXII. *N°.* 8.
Wijd-monder *Tab.* XXVII. E.
Wijzer *Tab.* XXXVII. R.
Winkel-haak *Tab.* XLVII. I.
Wit-oogje *Tab.* XXXIX. A.
Wolk-hoorn *Tab.* XXXI. F.
Wolkje *ibid.* G.

Y

YS-doublet *Tab.* XLIV. D.

Z

ZAdel (Engelſche, *of* Poolſche) *Tab.* XLVII. B.
Zadel-ſchulp *ibid.* B.
Zamaar *Tab.* XXXVII. Y.
Zand-doublet *Tab.* XLV. C.
Zand-hoorntje *Tab.* XXXIII. Z.
Zand-moſſel *Tab.* XLVI. E.
Zand-pijp *Tab.* XLI. D. E.
Zee-appel, *des zelfs verſcheyde zoorten Tab.* XIII. *N°.* 1.
—— in ſteen verandert *Tab.* LIX. C.
—— (gevoorde) *Tab.* XIV. C.
Zee-golf Hoorntje *Tab.* XXIX. O.
Zee-krabbe (gevoorde) *Tab.* VI. O.
—— (zagte) *ibid.* N.
Zee-luys *Tab.* X. *N°.* 3. *Tab.* XII. A. B.
Zee-naalden *Tab.* XIII. *N°.* 5.
Zee-oor *Tab.* XL. E. F. G.
Zee-paſtey *Tab.* XV. A.
Zee-pijp (gekrolde) *Tab.* XLI. *N°.* 4.
Zee-pijpen *ibid.*
—— (twee-ſchalige) *Tab.* XLV.
Zee-reaal *Tab.* XIV. F.
Zee-ſchelling *ibid.* G.
Zee ſchulp in ſteen verandert *Tab.* LVIII. C.
Zee-ſlangetjes *Tab.* XLI.
Zee-ſlekke *Tab.* X. *N°.* 4.
—— (tweede zoort) *ibid. N°.* 6.
—— (derde zoort) *ibid. N°.* 5.
Zee-ſpin *Tab.* XII. A. B.
Zee-ſtar (vierde) *Tab.* XV. A.
Zee-ſwaantje *Tab.* III. G.
Zee-ton *Tab.* XXI. *N°.* 12.
Zee-trompet *Tab.* XLI. D. E.
Zee-zand-kreeft *Tab.* III. F.
Zeyl-naalde *Tab.* XXX. I.
Zilver-laaken *Tab.* XXXII. P.
Zilvermond (bonte) *Tab.* XIX. *N°.* 3.
—— (groene) *ibid. N°.* 4.
Zilver-wit *Tab.* LII.
Zonne-hoorn (groote) *Tab.* XX. K.
—— (kleyne) *ibid.* I.
Zonne-ſtraal *Tab.* XLV. H.
Zoolen *Tab.* XLI.
—— (twee-ſchalige) *Tab.* XLV.
Zoomtje, *des zelfs verſcheyde zoorten Tab.* XXV. *N°.* 6. 7. 8. 9.
—— (geſtreepte) *ibid.* D.
—— (gladde) *ibid.* E.
Zots-kap *Tab.* XL. P.
—— (dubbelde) *Tab.* XLVIII. *N°.* 10.
—— (enkelde) *Tab.* LIX. B.
Zout-korreltje *Tab.* XXXVIII. L.
Zwitzers-broek *Tab.* XXIV. *N°.* 1.
—— (getakte) *Tab.* XIV. A. *Tab.* XLIX. L.

E T N D E.

3 2044 072 172 828